00063397

E3/729

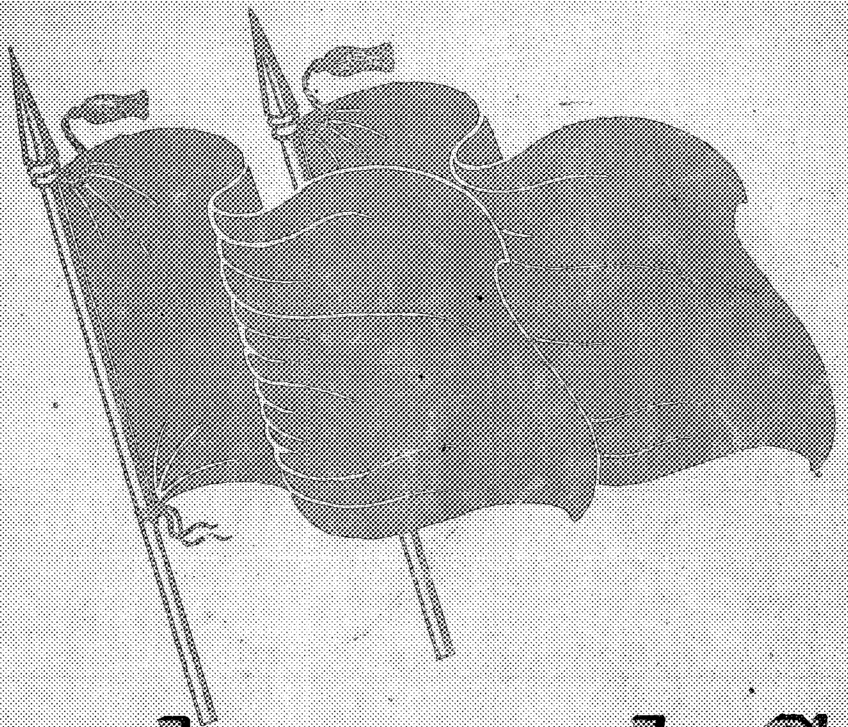

យុវជន និង យុវនារី បដិវត្ត

លេខ ១០ តុលា ១៩៧៥

00063398

យុវជន និង យុវនារី បដិវត្ត

អង្គការឃោសនាអប់រំ
របស់
" ស.យុវកក "
[illegible]

លេខ ១០ តុលា ១៩៧៥

* យុវជន - យុវនារីកម្ពុជា ត្រូវលត់ដំកសាងខ្លួន
  ក្នុងចលនាពង្រឹងពង្រីកសហករណ៍ផលិតកម្ម ... ១
* ក្នុងរយៈកាលបដិវត្តថ្មី បច្ចុប្បន្ននេះ
  យុវជន - យុវនារីយើង ត្រូវពង្រឹង
  គោលជំហរតស៊ូវណ្ណៈផាច់ខាត
  នឹងក្តៅផាច់ជានិច្ច ១៤
* មនោសញ្ចេតនាបដិវត្ត ២៦
* ដំណើងយុវជន - យុវនារីបដិវត្ត ៤៩
* កំណាព្យ ៥៩

00063399

E3/729

យុវជន - យុវនារី កម្ពុជា

ត្រូវលត់ដំ កសាងខ្លួន ក្នុងចលនា ពង្រឹង ពង្រីក

សហករណ៍ផលិតកម្ម

ក្រោយថ្ងៃ ១៧ មេសា ឆ្នាំ១៩៧៥ ប្រទេសកម្ពុជា ត្រូវបានរំដោះទាំងស្រុង ។ ចក្រពត្តិអាមេរិក ព្រមទាំងចក្រពត្តិឯទៀត ត្រូវវាយបណ្តេញចេញអស់ពីទឹកដីកម្ពុជា ។ វណ្ណៈសក្តិភូមិ និងវណ្ណៈនាយទុន ដែលជាវណ្ណៈជិះជាន់ មានមូលដ្ឋានសេដ្ឋកិច្ច និងរបបនយោបាយរឹងមាំ នៅក្នុងប្រទេសកម្ពុជាយើងជាង ២.០០០ ឆ្នាំមកហើយ ក៏ត្រូវវាយរំលំអស់ជាមូលដ្ឋាន វាយរំលំទាំងមូលដ្ឋានសេដ្ឋកិច្ច វាយរំលំទាំងរបបនយោបាយ ។ ដូច្នេះ

00063400

E3/729

ប្រជាជនកម្ពុជា យុវជន-យុវនារីកម្ពុជា ក្រោមការដឹកនាំដ៏ត្រឹមត្រូវ និងភ្លឺស្វាង នៃបក្សកុម្មុយនីសកម្ពុជា បានសំរេចបដិវត្តប្រជាជាតិ-ប្រជាធិបតេយ្យ ទាំងស្រុងហើយ ។

តែប្រជាជន-យុវជន-យុវនារីកម្ពុជាយើង ត្រូវបន្តធ្វើបដិវត្តសង្គមនិយម នៅកម្ពុជា ជាបន្តទៀត ។ ដូច្នេះ យុវជន-យុវនារីកម្ពុជាយើង មានភារកិច្ចបដិវត្តធំថ្មីពីរយ៉ាង គឺភារកិច្ចការពារប្រទេស និងភារកិច្ចកសាងប្រទេស ។

ដោយប្រទេសកម្ពុជា ជាប្រទេសកសិកម្មឧនថយ ហើយមានទុនច្រើនខាងកសិកម្ម កិច្ចការការពារប្រទេស និងកិច្ចការកសាងប្រទេសរបស់យើង ត្រូវផ្អែកលើកសិកម្មជាមូលដ្ឋាន ។

តើអ្នកណាជាអ្នកជំរុញ និងកសាងកសិកម្ម ? តើកសិកម្មធ្វើនៅឯណា ?

កសិកម្ម សំខាន់គឺធ្វើស្រែ ។ ដូច្នេះ ការងារកសិកម្មគឺធ្វើនៅជនបទស្រែ-ចំការ ។ ហើយកសិករជាអ្នកធ្វើស្រែ-ចំការដាំស្រូវ ។

ចាប់តាំងពីពាក់កណ្តាលឆ្នាំ ១៩៧៣ មក បងប្អូនកសិករយើង ភាគច្រើនលើសលប់ ពិសេស កសិករក្រ និងកសិករកណ្តាលថ្នាក់ក្រោម បានចូលជាសមាជិកសហករណ៍ផលិតកម្ម

កំរិតទាប-កំរិតខ្ពស់អស់ហើយ ។ ហើយក្រោយរំដោះទូទាំងប្រទេសនេះ ចលនាសហករណ៍ត្រូវបានពង្រឹង និងពង្រីក យ៉ាងខ្លាំងក្លាមិនឈប់ឈរ ឈានពីការចាត់តាំងក្រុម ១៥-២០-៣០ គ្រួសារមកដល់ការចាត់តាំងសហករណ៍ភូមិ ពោលគឺ យកភូមិជាអង្គភាពមូលដ្ឋាន ក្នុងការចាត់តាំងសហករណ៍ផលិតកម្ម ។ ដូច្នេះ គឺសហករណ៍ផលិតកម្មនេះហើយ ដែលជាកម្លាំងផលិតកម្មខ្លាំងក្លាមហិមាដឹកនាំជំរុញ និងកសាងកសិកម្ម នៃកម្ពុជាថ្មីយើង ។ ដូច្នេះ ក្នុងចលនាការពារ និងកសាងប្រទេស ក្នុងយុគសម័យបដិវត្តថ្មីនេះ ចលនាសហករណ៍ផលិតកម្ម ជាចលនាក្តៅជាងគេបំផុត ។

យ៉ាងម៉េច បានជាថាចលនាសហករណ៍ ជាចលនាក្តៅជាងគេបំផុត ក្នុងរយៈកាលបដិវត្តថ្មីនេះ ?

ក្រោយរំដោះទូទាំងប្រទេស ប្រជាជនកម្ពុជា៩៩,៩% ត្រូវទៅរស់នៅឯជនបទទាំងអស់ ដើម្បីចូលរួមចលនាបង្កបង្កើនផលឧបត្ថម្ភខ្លួន និងរួមចំណែកការពារ និងកសាងប្រទេស ។ ក្នុងរយៈកាលដំបូងនេះ ដែលយើងទើបចេញផុតពីសង្គ្រាមមហាវិនាសកម្ម មានការខ្វះខាតសព្វគ្រប់ ខ្វះខាតតាំងពីទីជំរក ទីលំនៅផ្ទះសំបែង ខ្វះស្បៀងអាហារ ខ្វះមធ្យោបាយ និងឧបករណ៍ផលិតកម្មផ្សេង ៗ ល ។ គឺសហករណ៍ផលិតកម្ម ដែលមាន

00063401

ពាសពេញជនបទកម្ពុជាយើងនេះហើយ ដែលជាអ្នកក៉ប់រង ដោះស្រាយការលំបាកស្មុគ្រស្មាញ នឹងការខ្វះខាតសព្វគ្រប់ ជាបណ្តោះអាសន្ននេះ ។ សហករណ៍ផលិតកម្មយើង ទទួលក៉ប់រងបន្ទុកដ៏ធ្ងន់ធ្ងរទាំងនេះ ហើយមានលទ្ធភាព នឹងសមត្ថភាពដោះស្រាយបញ្ហាទាំងអស់នេះ បានដោយជោគជ័យ ។ មិនត្រឹមតែប៉ុណ្ណោះ សហករណ៍ផលិតកម្មយើង ទទួលបន្ទុកគ្រប់គ្រងអប់រំ នឹងកសាងប្រជាជន ដែលទើបរំដោះផុតពីការគ្រប់គ្រងពួកអាក្បត់ ចំនួនជាងពីរលាននាក់ បានដោយសុខដុម នឹងរៀបរយផងទៀត ។

ក្នុងសភាពការណ៍ស្មុគ្រស្មាញ ដែលប្រជាជនថ្មី ជាងពីរលាននាក់ ទើបចុះទៅរស់នៅក្នុងជនបទ ភ្នាក់ងារខ្មាំង នឹងសមាសភាពមិនល្អផ្សេងទៀត ក៏នៅលាយឡំច្របូកច្របល់ នៅក្នុងជួរប្រជាជនថ្មីនេះដែរ ។ សហករណ៍ផលិតកម្មយើង មានតួនាទីជួយពង្រឹងរដ្ឋអំណាច តាមភូមិ-ឃុំផង ជួយរក្សាការពារសន្តិសុខ ដល់ប្រជាជនថ្មី ក៏ដូចជារក្សារបៀបរៀបរយ នៅតាមមូលដ្ឋានភូមិ-ឃុំដែរ ។ ហើយព្រមជាមួយនឹងភារកិច្ចដ៏ធ្ងន់ធ្ងរទាំងប៉ុន្មាន ខាងលើនេះ សហករណ៍ផលិតកម្មយើង បានប្រយុទ្ធបង្កបង្កើនផល ទាំងយប់ទាំងថ្ងៃ ប្រយុទ្ធដោះស្រាយបញ្ហាទឹក

E3/729

គ្មានឈប់ឈរ ឬបានសំរាកទំនេរបន្តិចសោះឡើយ ដើម្បីបានផលឧបត្ថម្ភខ្លួន នឹងឧបត្ថម្ភប្រជាជនថ្មី ចំនួនជាង ២ លាននាក់ ដែលទើបចុះទៅជនបទ មានតែបាតដៃទទេ ។

ដូច្នេះ សរុបទៅ ក្នុងរយៈកាលបដិវត្តថ្មី បច្ចុប្បន្ននេះ ចលនាសហករណ៍ផលិតកម្ម ជាចលនាក្តៅជាងគេបំផុត ប្រយុទ្ធស្រួចបំផុត ប្រយុទ្ធក្តៅជាប់ជានិច្ច ជារៀងរាល់ថ្ងៃ ហើយក្តៅទាំងយប់ទាំងថ្ងៃ ។ សហករណ៍ផលិតកម្ម ប្រយុទ្ធដោះស្រាយបញ្ហាស្មុគ្រស្មាញ ដែលកើតមានឡើងទាំងអស់ នៅក្នុងប្រជាជន ដោះស្រាយទាំងបញ្ហានយោបាយ ដោះស្រាយទាំងបញ្ហាសេដ្ឋកិច្ច ដោះស្រាយទាំងបញ្ហាយោធា នឹងសន្តិសុខ ដោះស្រាយទាំងបញ្ហាសង្គមកិច្ច នឹងសុខាភិបាល ដោះស្រាយទាំងបញ្ហាជីវភាពប្រជាជន ។ ដូច្នេះ ឆ្លងតាមការប្រយុទ្ធដោះស្រាយបញ្ហាស្មុគ្រស្មាញទាំងអំបាលម៉ាន ដែលកើតមានឡើង នៅតាមមូលដ្ឋានភូមិ-ឃុំរបស់ខ្លួននេះ សហករណ៍យើង ក៏មានពិសោធន៍កាន់តែច្រើន កាន់តែសំបូរបែប ក្នុងការដឹកនាំ គ្រប់គ្រងសហករណ៍ ក៏ដូចក្នុងការចាត់ចែងកម្លាំងពលកម្ម បង្កបង្កើនផល នឹងការបែកចាយផល ឲ្យដល់សមាជិកសហករណ៍ នឹងប្រជាជនថ្មីផងដែរ ។

ដោយបញ្ហាស្មុគ្រស្មាញ គ្រប់បែបយ៉ាង រាកើតមាន

00063402

នៅក្នុងសហករណ៍ វាចោទចំពោះសហករណ៍ ជាប់ជាបន្តបន្ទាប់ ការតស៊ូវណ្ណៈ នៅក្នុងសហករណ៍ក៏ក្តៅគំជាប់ជានិច្ច ។ ដូច្នេះ នៅក្នុងសហករណ៍ មានការប្រយុទ្ធវណ្ណៈ នឹងមានការដោះស្រាយទំនាស់វណ្ណៈ ជាប់ជានិច្ចដែរ ។ ដូច្នេះ នៅក្នុងសហករណ៍ គ្មានបាតុភាពសន្តិភាពនិយម គ្មានបាតុភាពកើតកើនហ៊ឺហា សំបូរបែប គ្មានបាតុភាពខ្ជះខ្ជាយ គ្មានបាតុភាពសេរី អនាធិបតេយ្យទេ ព្រោះចលនាវាក្តៅជាប់ វាត្រូវប្រយុទ្ធជាប់ ត្រូវដោះស្រាយជាប់ ។ ដូច្នេះ ចលនាវាគប់តំរែតំរង់ជាប់ ។

ក្រៅពីនេះ នៅក្នុងសហករណ៍ មានការចាត់តាំងត្រឹមត្រូវ នឹងច្បាស់លាស់ មានអង្គការ-វិន័យរឹងប៉ឹង នឹងម៉ត់ចត់ មានការប្រជុំជីវភាព ធ្វើទិទៀន-ស្វ័យទិទៀនទៀងទាត់ មានការប្រជុំរៀនសូត្រនយោបាយ នឹងវប្បធម៌ជាប់លាប់ គ្រប់ពេលវេលា មានការប្រជុំដកពិសោធន៍ បូកសរុបពិសោធន៍ ដើម្បីបង្កើនសមត្ថភាពការងារគ្រប់ផ្នែក ជាបន្តបន្ទាប់ ។ ដូច្នេះ ចលនាសហករណ៍ វាផុលផុសខ្លាំងក្លាជាប់ជានិច្ច វារីកចំរើនទៅមុខ យ៉ាងឆាប់រហ័ស ទាំងខាងគោលជំហរនយោបាយ នឹងសតិអារម្មណ៍បដិវត្ត ទាំងខាងចាត់តាំង ទាំងខាងសមត្ថភាពការងារ នឹងវប្បធម៌ ទាំងខាងផ្នែកជីវភាពរស់នៅប្រចាំថ្ងៃ ។ ជាពិសេស ចលនាសហករណ៍

E3/729

វាពង្រឹង ពង្រីក ទស្សនៈ គោលជំហរសតិអារម្មណ៍សមូហភាព សតិអារម្មណ៍សមូហភាព បានត្រឹមត្រូវម៉ត់ចត់ល្អណាស់ ព្រោះលក្ខណៈរស់នៅក្តី ធ្វើការងារក្តី រៀនសូត្រក្តី សុទ្ធតែជាសមូហភាព ។

អាស្រ័យហេតុនេះហើយ បានជាយុវជន-យុវនារីកម្ពុជាយើង បើចង់កសាងខ្លួនឲ្យបានចំរើន ឲ្យបានរឹងប៉ឹងគ្រប់ផ្នែក ទាំងគោលជំហរនយោបាយ-សតិអារម្មណ៍បដិវត្ត ទាំងគោលជំហរចាត់តាំងបដិវត្ត ទាំងខាងសមត្ថភាពធ្វើការងារបំរើប្រទេសជាតិ នឹងបំរើវណ្ណៈក្រីក្រ ត្រូវលត់ដំកសាងខ្លួន ក្នុងចលនាសហករណ៍ផលិតកម្ម ព្រោះចលនាសហករណ៍ នាបច្ចុប្បន្ននេះ ក៏ដូចតទៅអនាគតទៀត ជាចលនាក្តៅជាងគេបំផុត ជាចលនាប្រយុទ្ធស្រួចជាងគេបំផុត នឹងជាចលនាប្រយុទ្ធ គ្រប់ទិដ្ឋភាពទាំងអស់ មានតាំងពីការប្រយុទ្ធវណ្ណៈ ការប្រយុទ្ធបង្កបង្កើនផល កសាង នឹងការពារប្រទេស ប្រយុទ្ធជាមួយធម្មជាតិរឹងរាំង ប្តូរកដំនន់ ប្រយុទ្ធកសាង នឹងកែប្រែសង្គម ប្រយុទ្ធកសាងគោលជំហរខ្លួន ។ល។ ដូច្នេះ ការប្រយុទ្ធតស៊ូគ្រប់ទិដ្ឋភាពទាំងអស់ ការដោះស្រាយទំនាស់សព្វបែបយ៉ាងទាំងអស់ គឺប្រមូលផ្តុំនៅក្នុងសហករណ៍ផលិតកម្មនេះឯង ។ ដូច្នេះ មេរៀននឹងពិសោធន៍ខុស-ត្រូវគ្រប់បែបយ៉ាងទាំងអស់ គឺចិតនៅក្នុងសហករណ៍ផលិតកម្ម

00063403

E3/729

នេះឯង ។ ដូច្នេះ សហករណ៍ផលិតកម្មនេះ ជាសមរភូមិក្តៅបំផុត សំរាប់ឲ្យយុវជន-យុវនារីកម្ពុជាយើង លត់ដំកសាងពង្រឹងខ្លួនផង សាកល្បងគោលជំហរខ្លួនផង ជាសកលវិទ្យាល័យធំបំផុត សំរាប់ឲ្យយុវជន-យុវនារីកម្ពុជាយើង រៀនសូត្រនូវចំណេះវិជ្ជាបដិវត្ត គ្រប់បែបយ៉ាង និងចំណេះវិជ្ជាការពារ កសាងប្រទេស គ្រប់ទិដ្ឋភាពទាំងអស់ ។ បើយុវជន-យុវនារីកម្ពុជាយើង បានប្រយុទ្ធលត់ដំហ្វឹកហ្វឺនកសាងខ្លួន នៅលើសមរភូមិក្តៅនៃសហករណ៍ផលិតកម្មនេះហើយ បានចូលរៀនសូត្រ ក្រេបយកចំណេះវិជ្ជាគ្រប់ទិដ្ឋភាព ជូរចត់ ល្វីង ផ្អែម ក្តៅ រងា ត្រជាក់ លំបាក ស្រួល នៅក្នុងសកលវិទ្យាល័យសហករណ៍ផលិតកម្មនេះហើយ នោះយុវជន-យុវនារីកម្ពុជាយើង ពិតជានឹងមានគោលជំហរបដិវត្តដ៏រឹងប៉ឹង ពិតជានឹងមានពិសោធន៍នឹងមានសមត្ថភាពការងារបដិវត្តគ្រប់ផ្នែក ពិតជានឹងមានអនាគត ដ៏ក្រហមឆ្អិនឆ្អៅនឹងភ្លឺស្វាង រះនៅពីមុខខ្លួន ។ ដូច្នេះ យុវជន-យុវនារីបដិវត្តយើង នឹងមានការធានាអះអាងក្នុងជីវិតបដិវត្តខ្លួន ដើម្បីបន្តវេនធ្វើបដិវត្តសង្គមនិយម រហូតដល់បដិវត្តកុម្មុយនិសនិយម សំរេចបានមហាជោគជ័យ នៅទីអវសានពុំខានឡើយ ។

× × ×

ក្រុមយុវនារី នឹងក្រុមយុវជន ក្នុងសហករណ៍ផលិតកម្ម ស្រុកសំរោងទង កំពុងរួបរួមសាមគ្គី យ៉ាងជិតស្និទ្ធជាមួយបងប្អូនកសិករក្នុងស្រុក វាយសំរុកជីកប្រឡាយយ៉ាងធំមួយ ដើម្បីបង្ហូរទឹកពីស្ទឹងកំពង់ស្ពឺមកបញ្ចូលស្រែ ។

E3/729

កន្លងមក មានបាតុភាពខុសគ្នាមួយចំនួន នៅក្នុងជួរយុវជន-យុវនារីយើង ទាំងខាងទស្សនៈ ទាំងខាងគោលជំហរ ។ យុវជន-យុវនារីយើងខ្លះ មានទស្សនៈខុសគ្នាថា ទាល់តែចូលក្នុងជួរបដិវត្ត ទាល់តែធ្វើការងារក្នុងមន្ទីរ ឬក្រសួងបដិវត្តនានា ទើបអាចលត់ដំកសាងខ្លួន បានចំរើន ទើបអាចរៀនសូត្រនូវចំណេះវិជ្ជាបដិវត្តផ្សេងៗ រៀនសូត្រទ្រឹស្តីនយោបាយបានជាខ្សែសង្វាក់ ។ល។

យុវជន-យុវនារីយើងខ្លះទៀត មានទស្សនៈ នឹងគោលជំហរខ្លាចការងារលំបាក ការងារហត់នឿយ ការងារពលកម្មធ្ងន់ៗ ម្ល៉ោះហើយយល់ថា បើនៅក្នុងសហករណ៍ លំបាកវេទនាណាស់ ហត់នឿយណាស់ បើធ្វើការនៅមន្ទីរ ឬក្រសួងបដិវត្តផ្សេងៗ ទើបគួរជា ។

យុវជន-យុវនារីយើងខ្លះទៀត មានទស្សនៈ គោលជំហរខុសគ្នា ថានៅក្នុងសហករណ៍ គ្មានមុខគ្មានមាត់ គ្មាននាទីដំណែងអ្វីទាំងអស់ បើធ្វើការក្នុងមន្ទីរ ឬក្រសួងបដិវត្ត ទើបមានមុខមាត់ មាននាទីដំណែងច្បាស់លាស់ ។ល។

ម្ល៉ោះហើយ យុវជន-យុវនារីទាំងនោះ ខ្លាចរអារចលនាសហករណ៍ មើលស្រាលតួនាទីសហករណ៍ ឬអាក់អន់ស្រពន់ចិត្ត ឬរហូតដល់ទោមនស្សនឹងអង្គការ ដែលបញ្ជូនខ្លួន

00063405

ឲ្យទៅលត់ដំ រៀនសូត្រ កសាងខ្លួន នៅក្នុងចលនាសហករណ៍ ។ ហើយបើគេបានទៅចូលប្រឡូក នៅក្នុងចលនាសហករណ៍ហើយ ក៏គេមិនចាប់អារម្មណ៍ យកចិត្តទុកដាក់ ខិតខំលត់ដំកសាងខ្លួន ក្នុងចលនាសហករណ៍ ខិតខំរៀនសូត្រពីសហករណ៍ រៀនសូត្រពីសមាជិកសហករណ៍ ដែលជាកសិករក្រ កសិករកណ្តាលថ្នាក់ក្រោម នោះឡើយ ។ គេរស់នៅក្នុងសហករណ៍ហើយ គេធ្វើការងារជាសមូហភាព ជាមួយកសិករក្រ កសិករកណ្តាលថ្នាក់ក្រោម ដែលជាសមាជិកដ៏ឧត្តម របស់សហករណ៍ផលិតកម្មហើយ ក៏គេធ្វើចុងដៃចុងជើង មិនសកម្មប្រយុទ្ធ មិនពេញចិត្ត ពេញថ្លើមឡើយ ។ ផ្ទុយទៅវិញ សតិអារម្មណ៍ ចិត្តគំនិតរបស់គេ គិតតមមៃ ចង់តែមកធ្វើការងារនៅក្នុងមន្ទីរ ឬក្រសួងបដិវត្តនានា ទៅវិញ ។ ភ្នែកគេ ក៏សម្លឹងហួសចលនាសហករណ៍ មើលមិនឃើញគំរូបដិវត្តរស់រវើក របស់កសិករក្រ និងកសិករកណ្តាលថ្នាក់ក្រោម នៅក្នុងចលនាសហករណ៍នេះ ដែលកំពុងតែបោកបក់ គ្រាំគ្រេង ផុលផុសខ្លាំងក្លា ទាំងយប់ទាំងថ្ងៃ នៅជុំវិញខ្លួនគេ ។ គេដេករង់ចាំតែពេលណា ថ្ងៃណា ដែលអង្គការហៅគេមកធ្វើការនៅក្នុងមន្ទីរ នៅក្នុងក្រសួងបដិវត្តវិញ ។ ភ្នែកគេរំពៃសម្លឹងរកមើលតែនាទីដំណែង នៅក្នុងក្រសួង ឬមន្ទីរបដិវត្តនានា ។ ម្លោះហើយ

E3/729

ទោះបីជាគេឋិតនៅក្នុងចលនាក្តៅគគុក យ៉ាងនេះហើយក្តី ក៏គេរៀនសូត្រពីចលនាមិនបាន រៀនសូត្រអំពីកសិករក្រ កសិករកណ្តាលថ្នាក់ក្រោម ដែលជាសមាជិកដ៏ឧត្តម នៃសហករណ៍មិនបាន ។ ដូច្នេះ ខ្លួនគេពុំអាចចំរើនលូតលាស់ ទៅតាមចលនាសហករណ៍ ឬឲ្យទាន់ចលនាសហករណ៍ ដែលកំពុងបោកបក់គ្រាំគ្រេង លោតផ្លោះទៅមុខ ជារៀងរាល់ថ្ងៃនោះបានឡើយ ។

x x x

ក្នុងចលនាតស៊ូបដិវត្ត នៃរយៈកាលថ្មី បច្ចុប្បន្ននេះ ក៏ដូចតទៅអនាគតទៀត ចលនាសហករណ៍នេះហើយដែលជាចលនាតស៊ូក្តៅបំផុត ជាចលនាតស៊ូគ្រប់រូបភាព ជាកន្លែងល្អបំផុត ចំរើនបំផុត សំរាប់ឲ្យយុវជន-យុវនារីកម្ពុជាយើងលត់ដំ ហ្វឹកហ្វឺនកសាងខ្លួន សាកល្បងគោលជំហរបដិវត្តខ្លួន ពង្រឹង និងពង្រីកគោលជំហរនយោបាយ-សតិអារម្មណ៍ និងចាត់តាំងបដិវត្តខ្លួន គ្រប់ពេលវេលា ។

ចំណែកឯចលនាក្នុងមន្ទីរ វាមិនក្តៅដូចចលនាសហករណ៍ទេបច្ចុប្បន្ននេះ ។ វាគ្រាន់តែជាចលនារួមផ្សំមួយប៉ុណ្ណោះ ។ ដូច្នេះ យុវជន-យុវនារីកម្ពុជាយើង ចាំបាច់ត្រូវចុះលត់ដំ ហ្វឹកហ្វឺន

00063406

កសាងខ្លួន ក្នុងចលនាពង្រឹង ពង្រីកសហករណ៍ផលិតកម្មនេះឲ្យបានក្តៅជាប់ជានិច្ច នឹងកាន់តែជ្រាលជ្រៅឡើងជាលំដាប់ ដោយចុះប្រឡូកធ្វើពលកម្មបង្កបង្កើនផល ភ្ជួររាស់ ដកស្ទូង ច្រូតកាត់ លើកទំនប់ ជីកព្រែក ជីកប្រឡាយ លើកភ្លឺ ឲ្យជាប់ជិតស្និទ្ធជាមួយបងប្អូនកសិករក្រ នឹងកសិករកណ្តាលថ្នាក់ក្រោម ដែលជាសមាជិកសហករណ៍ ដោយគ្មានខ្លាចក្តៅ រងា ត្រជាក់ ឬលំបាកនឿយហត់អ្វីឡើយ ។ ត្រូវចុះប្រឡូកក្នុងចលនាតស៊ូកសាងផ្ទៃក្នុង.បហករណ៍ ចុះប្រឡូកក្នុងការប្រយុទ្ធដោះស្រាយជីវភាពប្រជាជន សហករណ៍ ចុះប្រឡូកដោះស្រាយនូវគ្រប់ទំនាស់ស្មុគស្មាញទាំងអស់ ដែលកើតឡើងនៅក្នុងសហករណ៍ ចុះប្រឡូកឲ្យជ្រៅ ក្នុងជីវភាពសមូហភាពក្នុងសហករណ៍ ចុះប្រឡូកបង្កបង្កើនផល ឲ្យបានជាអតិបរមា ក្នុងទស្សនៈកែប្រែសង្គម នឹងការពារ កសាងប្រទេស ។ល។ ធ្វើយ៉ាងនេះទើបយុវជន - យុវនារីយើង មានពិសោធន៍កាន់តែច្រើនឡើងៗលើគ្រប់បញ្ហាទាំងអស់ ជាបន្តបន្ទាប់ ។ ដូច្នេះ យុវជន-យុវនារីយើង នឹងអាចកសាងខ្លួនបានល្អបានលឿន ពង្រឹងនឹងពង្រីកគោលជំហរបដិវត្តគ្រប់ផ្នែករបស់ខ្លួន បានយ៉ាងឆាប់រហ័ស ។

ពាក្យបូរាណតែងពោលថា « ភ្លើងក្តៅ ទើបលត់

E3/729

ដែក បានរឹងល្អ » ។ យ៉ាងណាមិញ ចលនាបដិវត្តក្តៅ ទើបកសាងខ្លួនយើងបានល្អ ទើបពង្រឹង ពង្រីកគោលជំហរបដិវត្តយើង បានរឹងប៉ឹង ។ ដូច្នេះ យុវជន - យុវនារីកម្ពុជាយើងទាន់ឋិតនៅក្នុងវ័យយុវភាព ដែលមានកម្លាំងពលំពេញបរិបូរ មានបញ្ញាឈ្លាសវៃ រហ័សរហួននៅឡើយ ត្រូវប្រឡូកក្នុងចលនាក្តៅ នៃសហករណ៍ផលិតកម្ម បច្ចុប្បន្ននេះ ឲ្យបានពេញទំហឹង កុំខ្លាចការលំបាក កុំខ្លាចហត់នឿយ កុំខ្លាចក្តៅរងា ដើម្បីលត់ដំកសាងខ្លួនយើង ឲ្យបានរឹងប៉ឹងដូចថែប ដើម្បីបន្តវេនធ្វើបដិវត្តសង្គមនិយម បដិវត្តកុម្មុយនីសនិយម រហូតដល់ដណ្តើមបានមហាជ័យជំនះទាំងស្រុង នឹងជាស្ថាពរ ។/

*

*   *

00063407

ក្នុងរយៈកាលបដិវត្តថ្មី បច្ចុប្បន្ននេះ
យុវជន-យុវនារីយើង ត្រូវពង្រឹង
គោលជំហរ វណ្ណៈ ជាប់ខាត
និងក្តៅ ជាប់ជានិច្ច

បច្ចុប្បន្ននេះ សុខសន្តិភាពបានកើតមានឡើងវិញ នៅលើទឹកដីកម្ពុជាហើយ ។ ប្រទេសជាតិ និងប្រជាជនកម្ពុជា ត្រូវបានរំដោះរួចផុតពីការជិះជាន់ សង្កត់សង្កិនសព្វបែបយ៉ាង ទាំងស្រុងហើយ ពួកចក្រពត្តិគ្រប់ប្រភេទ ពិសេស ចក្រពត្តិអាមេរិក ព្រមទាំងបរិវារទាំងអស់ ត្រូវវាយបណ្តេញឲ្យចេញអស់ពីកម្ពុជាហើយដែរ ។ ពួកវណ្ណៈសក្តិភូមិ និងវណ្ណៈនាយទុន ដែលជា

E3/729

វណ្ណៈជិះជាន់ជាងគេ មានឫសគល់ចាក់ជ្រៅជាងគេ នៅក្នុងសង្គមកម្ពុជា ជាងពីរពាន់ឆ្នាំមកហើយនេះ ឥឡូវ ត្រូវប្រជាជនកម្មករ កសិករ ក្រោមការដឹកនាំដ៏ត្រឹមត្រូវ និងភ្លឺស្វាង នៃបក្សកុម្មុយនីស កម្ពុជា វាយរំលំអស់ជាមូលដ្ឋានហើយ ពោលគឺរំលំទាំងមូលដ្ឋានសេដ្ឋកិច្ច រំលំទាំងរបបនយោបាយ ។

ដូច្នេះ សង្គមកម្ពុជាថ្មី ក្រោយថ្ងៃ១៧មេសា ឆ្នាំ១៩៧៥ នៅមានវណ្ណៈតែពីរទេ គឺវណ្ណៈកម្មករ និងវណ្ណៈកសិករ ។ នៅថ្ងៃ១៧មេសា ឆ្នាំ១៩៧៥ យើងបានសំរេចបដិវត្តប្រជាជាតិ-ប្រជាធិបតេយ្យ ទាំងស្រុងហើយ ។ ដូច្នេះ ឥឡូវនេះ យើងឈានចូលដល់រយៈកាល ធ្វើបដិវត្តសង្គមនិយម ជាបន្តទៀត ។

ដូច្នេះ សង្គមកម្ពុជាថ្មី ជាសង្គមដែលគ្មានមនុស្សជិះជាន់មនុស្ស ជាសង្គមដែលប្រជាជនកម្មករ-កសិករ រស់នៅស្មើភាពគ្នា ដោយសុខដុមរមនា ក្នុងបរិយាកាសមហាសាមគ្គី ហើយដែលទាំងអស់គ្នាធ្វើពលកម្ម វាយសំរុកបង្កបង្កើនផល ទាំងយប់ទាំងថ្ងៃ ដើម្បីការពារប្រទេស និងកសាងប្រទេសទាំងអស់គ្នា ។ នេះ ជាការពិតជាក់ស្តែងមួយ ដែលពុំអាចប្រកែកបាន ។

x x x

00063408

E3/729

ក៏ប៉ុន្តែ ការពិតជាក់ស្តែងមួយទៀត ក៏មានព្រមជាមួយគ្នា នឹងការពិតជាក់ស្តែង ខាងលើនេះដែរ ។ ពោលគឺ ពួកចក្រពត្តិ ពិសេស ចក្រពត្តិអាមេរិកនិងបរិវារ ត្រូវវាយបណ្តេញចេញអស់ពីទឹកដីកម្ពុជាយើងមែន ។ ខ្សែចាត់តាំងនយោបាយ-យោធាចារកម្មរបស់វា ត្រូវវាយកំទេច ខ្ទាត់ខ្ទាយខ្ទេចខ្ទី អស់ហើយមែន ។ របបអាណានិគមនិយមបែបថ្មីរបស់វា ត្រូវវាយកំទេចចោលអស់រលីងហើយមែន ។ វណ្ណៈសក្តិភូមិ និងវណ្ណៈនាយទុន ត្រូវវាយរំលំ តាំងមូលដ្ឋានសេដ្ឋកិច្ច តាំងរបបនយោបាយ អស់ជាមូល-ដ្ឋានហើយមែន ក៏ប៉ុន្តែ បុគ្គលសក្តិភូមិ បុគ្គលនាយទុន ដែលសព្វថ្ងៃ ត្រូវចុះទៅបង្កបង្កើនផលនៅជនបទ ជាមួយកសិករយើង វានៅមានលាយឡំ ជាមួយកសិករយើង នៅពាសពេញទាំងជនបទកម្ពុជា ។ ដូច្នេះ បុគ្គលសក្តិភូមិ នាយទុននៅមាន ទស្សនៈគោលជំហរវាក៏នៅមាន ចំណង់លោភលន់ របស់វាពីដើម ដែលធ្លាប់ជិះជាន់កម្មករ-កសិករ ក៏ឋិតនៅមានក្នុងខ្លួនប្រាណ ចិត្តគំនិតរបស់វានៅឡើយដែរ ។ ដូច្នេះ ទស្សនៈ គោលជំហរ សតិអារម្មណ៍ លោកទស្សនៈ នឹងមនោគមវិជ្ជាចក្រពត្តិ-សក្តិភូមិ-នាយទុន ដែលជាវត្ថុធាតុអរូបិយ ពុំអាចវាយកំទេចចោលឲ្យអស់ទាំងស្រុង ក្នុងពេលភ្លាម ៗ បាននោះ ទោះចង់ឬមិនចង់ទោះតិចឬច្រើន វាឋិត

ក្រុមយុវនារីសហករណ៍ ឃុំត្រពាំងធំ ស្រុកត្រាំកក់ ខេត្តតាកែវ កំពុងវាយសំរុក ដកស្ទូងឱ្យទាន់រដូវ ។

00063409

E3/729

មាននៅក្នុងប្រជាជនយើងនៅឡើយ ជាពិសេស គឺក្នុងស្រទាប់ប្រជាជនកម្មករ កសិករថ្មី ដែលទើបត្រូវបានរំដោះរួចផុតពីរបបពួកក្បត់ ។ ហើយសព្វថ្ងៃនេះ ប្រជាជនកម្មករ-កសិករថ្មី ដែលទើបចេញពីទីក្រុងនានា ទៅរស់នៅលាយឡំក្នុងចំណោមប្រជាជនកម្មករ កសិករចាស់យើង នៅពាសពេញទូទាំងប្រទេសកម្ពុជា ។ អាស្រ័យហេតុនេះ ទោះចង់ឬមិនចង់ ទោះតិច ឬច្រើន ទោះដឹងខ្លួនក្តី ឬមិនដឹងខ្លួនក្តី ប្រជាជនកម្មករ-កសិករថ្មីនេះ សុទ្ធតែបានដឹកនាំពាំយកនូវទស្សនៈ គោលជំហរ សតិអារម្មណ៍ លោកទស្សនៈនឹងមនោគមវិជ្ជាបក្រពត្តិ-សក្តិភូមិ-នាយទុន យកទៅផ្សព្វផ្សាយក្នុងចំណោមប្រជាជនកម្មករ-កសិករចាស់យើង ទាំងក្នុងសហករណ៍ផលិតកម្ម របស់យើង ។ នេះម្យ៉ាង ។

តែម្យ៉ាងទៀត ក្នុងចំណោមប្រជាជនកម្មករ-កសិករចាស់យើង ក្នុងជួរបដិវត្តយើង ក្នុងជួរកងទ័ពយើង ក្នុងសហករណ៍ផលិតកម្មកំរិតទាប-កំរិតខ្ពស់ របស់យើង ទោះតិចឬច្រើន ក៏នៅមានសល់កំអែល ទាំងឥទ្ធិពលមិនល្អនៃទស្សនៈ គោលជំហរ សតិអារម្មណ៍ លោកទស្សនៈ នឹងមនោគមវិជ្ជា របស់បក្រពត្តិ សក្តិភូមិ-នាយទុន នៅឡើយដែរ ។

ឧទាហរណ៍ : នៅមានសតិអារម្មណ៍ គោលជំហរ

00063410

តំបន់និយម ក្របខ័ណ្ឌនិយម អត្តភាពនិយម ក្រុមនិយម មិនទាន់មានទស្សនៈ គោលជំហរ សតិអារម្មណ៍ មើលឃើញធំទូលាយ គិតគូរធំទូលាយ ដល់ទូទាំងប្រទេសឡើយ ទោះបីជាបក្ស ប្រជាជនកម្ពុជាក្តាប់រដ្ឋអំណាច គ្រប់គ្រងទូទាំងប្រទេសហើយក្តី ។

ឧទាហរណ៍ ៖ នៅមានសតិអារម្មណ៍មុខមាត់បុណ្យសក្តិ ដំណែងនាទី ស្នាដៃ ថ្វីអាវុធផ្ទាល់ខ្លួន មិនឃើញតួនាទីដឹកនាំរបស់បក្ស មិនឃើញសារៈសំខាន់ នឹងកម្លាំងខ្លាំងក្លាមហិមា របស់ប្រជា-ជនកម្មករ-កសិករ ដែលវាយឈ្នះចក្រពត្តិអាមេរិក ហើយរំដោះប្រទេសកម្ពុជា រំដោះប្រជាជនកម្ពុជា នឹងរំដោះវណ្ណៈកម្មករ-កសិករ ដែលធ្លាប់ត្រូវគេជិះជាន់ ជាង២ពាន់ឆ្នាំមកហើយ បានទាំងស្រុងនោះឡើយ ។ ដូច្នេះ ឃើញថា មិនទាន់មានលោកទស្សនៈបដិវត្តត្រឹមត្រូវ ចំពោះបញ្ហាកិត្តិយស ថ្លៃថ្នូរ រុងរឿង ឧត្តុង្គឧត្តមនៅឡើយទេ ។

ឧទាហរណ៍ ៖ នៅមានសតិអារម្មណ៍កម្មសិទ្ធិបុគ្គលសួនតួ មើលឃើញ នឹងគិតគូរតែជុំវិញអាត្មាខ្លួន ជុំវិញក្រុមគ្រួសារខ្លួន នឹងបក្សពួកខ្លួនប៉ុណ្ណោះ មិនទាន់សម្លឹងមើលឆ្ងាយ ធំទូលាយទូទាំងប្រទេស មិនទាន់ចេះគិតគូរ រួមត្រជាក់ក្តៅ រួមអត់រួមឃ្លានជាមួយប្រជាជនកម្មករ-កសិករទូទាំងប្រទេស មិនទាន់គិតគូរដល់

E3/729

ផលប្រយោជន៍រួមរបស់សមូហភាព ក្នុងសហករណ៍ក្តី ក្នុងអង្គភាពខ្លួនក្តី ក្នុងមន្ទីរខ្លួនក្តី ហើយរឹតតែមិនសូវគិតគូរដល់ផលប្រយោជន៍រួមរបស់ប្រទេសជាតិទាំងមូលទៀត ។

. . . . . ។ល ។

នៅក្នុងសង្គមកម្ពុជាថ្មី សព្វថ្ងៃ ទោះនៅក្នុងសហករណ៍ផលិតកម្មក្តី នៅក្នុងមន្ទីរ ក្រសួង ការដ្ឋានបដិវត្តនានាក្តី នៅក្នុងអង្គភាពកងទ័ពនីមួយៗក្តី ឬនៅក្នុងខ្លួនយើងម្នាក់ៗ ក្តី វាកំពុងមានការប្រយុទ្ធ រវាងសតិអារម្មណ៍សួនតួ នឹងសតិអារម្មណ៍សួនរួម រវាងផលប្រយោជន៍បុគ្គល នឹងផលប្រយោជន៍សមូហភាព រវាងលោកទស្សនៈចក្រពត្តិ-សក្តិភូមិ-នាយទុន ដែលចាស់គំរិល ជិះជាន់ប្រតិកិរិយា នឹងលោកទស្សនៈបដិវត្តថ្មី ដែលត្រឹមត្រូវល្អបរិសុទ្ធ នឹងចំរើនជឿនលឿន រវាងទស្សនៈ គោលជំហរវណ្ណៈជិះជាន់ នឹងវណ្ណៈមិនកម្មាជីពផ្សេងទៀតទាំងអស់ ជាមួយនឹងទស្សនៈ គោលជំហរអធនរបស់បក្ស រវាងមនោគមវិជ្ជាពុករលួយ អណ្តែតអណ្តូង គំនិតនិយមរបស់ចក្រពត្តិ-សក្តិភូមិ-នាយទុន ជាមួយនឹងមនោគមវិជ្ជាបដិវត្តដែលត្រឹមត្រូវ ស្អាតស្អំ សំការៈនិយម នឹងវិទ្យាសាស្ត្រ ។ល។

ការប្រយុទ្ធទាំងអស់នេះហើយ ជាការប្រយុទ្ធវណ្ណៈយ៉ាងតឹងតែងស្វិតស្វាញ ក្នុងរយៈកាលបដិវត្តថ្មី បច្ចុប្បន្ននេះ ។

00063411

ការពិតជាក់ស្ដែងទី ២ នេះ វាបញ្ជាក់ច្បាស់ថា នៅក្នុងសង្គមកម្ពុជាថ្មី របស់យើងសព្វថ្ងៃ ដែលអត់មានវណ្ណៈជិះជាន់ ដែលនៅសល់តែវណ្ណៈកម្មករ-កសិករនេះហើយក្ដី ការតស៊ូវណ្ណៈ មិនទាន់ចប់ មិនទាន់ផុតរលត់នៅឡើយទេ ទំនាស់វណ្ណៈ ក៏នៅមានស្រួចស្រាវនៅឡើយ វាគ្រាន់តែមានទិដ្ឋភាពផ្សេង ខុសប្លែកកាលពីសម័យសង្គ្រាម ដែលនៅមានចក្រពត្តិ-បរិវារ នៅមានវណ្ណៈជិះជាន់ ជាសក្តិភូមិ-នាយទុននៅឡើយ ដូច្នេះ ការតស៊ូវណ្ណៈ នៅក្នុងសង្គមកម្ពុជាថ្មី ក៏ត្រូវតែប្រព្រឹត្តទៅយ៉ាងខ្លាំងក្លាបន្តទៀត តាមរូបភាពថ្មី សមស្របតាមរយៈកាលបដិវត្តថ្មី ៗ តែទោះបីជាការតស៊ូវណ្ណៈ នៅក្នុងរយៈកាលបដិវត្តថ្មីនេះ មិនមានរូបភាពហឹង្សាអាវុធ ជាសង្គ្រាមបដិវត្ត ជាកុប្បកម្ម ឬក៏ជាការប្រយុទ្ធបង្ហូរឈាម រវាងគ្នានឹងគ្នាក៏ដោយ ក៏ការតស៊ូវណ្ណៈ នៅក្នុងរយៈកាលបដិវត្តថ្មីនេះ នៅតែស្រួចស្រាវ នៅតែតឹងតែងស្វិតស្វាញ ដែលយើងពុំអាចបន្ធូរបន្ថយបានឡើយ ៗ

បើយើងពិនិត្យមើលជារូបភាពខាងក្រៅ យើងឃើញហាក់ដូចជាការតស៊ូវណ្ណៈ នៅក្នុងរយៈកាលបដិវត្តថ្មីនេះ វាត្រជាក់ជាង វាស្រួលជាង វាធូរជាង កាលសម័យសង្គ្រាមបដិវត្ត ព្រោះគ្មានការបាញ់គាប់សម្លាប់ បង្ហូរឈាមគ្នា ៗ តែបើពិនិត្យឲ្យដល់ជំរៅទៅ

E3/729

ការតស៊ូវណ្ណៈ ក្នុងរយៈកាលបដិវត្តថ្មីនេះ វាតឹងតែង ស្វិតស្វាញស្វាប់ស្វស់ ដូចតែការតស៊ូវណ្ណៈ ក្នុងសម័យសង្គ្រាមបដិវត្តដែរ ហើយមានលក្ខណៈពិបាកជាងការតស៊ូបង្ហូរឈាមគ្នាទៅទៀត ព្រោះអី យើងត្រូវប្រយុទ្ធជាមួយខ្មាំងសត្រូវអរូបិយ ដែលមើលមិនឃើញ ចាប់មិនបាន ៗ ក្នុងរយៈកាលតស៊ូវណ្ណៈ ក្រោមទិដ្ឋភាពថ្មីនេះ បើប្រសិនជាយើង មានការធ្វេសប្រហែស ធូររលុង ឬមើលស្រាលអំពីបញ្ហាទំនាស់វណ្ណៈ បញ្ហាតស៊ូវណ្ណៈ និងអំពីគោលជំហរវណ្ណៈកម្មាជីពរបស់បក្ស នោះខ្មាំងងាយនឹងជ្រៀតជ្រែកចូលមកក្នុងជួរយើង ងាយស៊ីរូងវាយគោលជំហរបដិវត្តយើង ដូច្នេះក៏ងាយវាយរំលំផ្ដួលអំណាច នឹងរបបគ្រប់គ្រងបដិវត្តយើង សព្វថ្ងៃនេះដែរ ៗ

ដូច្នេះ យុវជន-យុវនារីបដិវត្តយើង ចាំបាច់ត្រូវតែបន្តហើយខិតខំយកចិត្តទុកដាក់ ពង្រឹងគោលជំហរតស៊ូវណ្ណៈ ឲ្យបានក្តៅ ឲ្យខ្លាំងក្លាជាប់ជានិច្ច ៗ ក្នុងរយៈកាលតស៊ូបដិវត្តថ្មីនេះ ដើម្បីធ្វើបដិវត្តសង្គមនិយម ការពារប្រទេស និងកសាងប្រទេស ដែលរំដោះបានមកហើយនេះ ឲ្យគង់វង់ឋិតថេរ ហើយខ្លាំងក្លាសំបូរសប្បាយ ថ្កុំថ្កើងរុងរឿង វាទាមទារអំពីយុវជន-យុវនារីបដិវត្តយើង នូវគោលជំហរវណ្ណៈអធន របស់បក្សរឹងប៉ឹង នូវគោលជំហរតស៊ូវណ្ណៈស្រួចស្រាវ តឹងដាច់ខាត ហើយក្តៅជាប់ជានិច្ច

00063412

គ្មានពេលណាសោយ គ្មានពេលណាធូរលុង គ្មានពេលណាបន្ធូរបន្ថយ សូម្បីមួយភ្លែតសោះឡើយ ។ បើមិនដូច្នោះទេ ទោះបីយើងរំដោះទូទាំងប្រទេស យ៉ាងនេះហើយក្តី ទោះបីយើងគ្រប់គ្រងរដ្ឋអំណាច ទូទាំងប្រទេសហើយក្តី ទោះបីយើងចាត់តាំងសហករណ៍ផលិតកម្ម ទូទាំងជនបទហើយក្តី ក៏ខ្មាំងសត្រូវអាចវាយផ្តួលរំលំយើង ខាងគោលជំហរ រួចវាយកំទេចយើងតាមយោធា ហើយដណ្តើមយករដ្ឋអំណាច ពីយើងទៅវិញបាន ។

x x x

ដូច្នោះ ជាវិធានការ ដើម្បីពង្រឹងគោលជំហរតស៊ូវណ្ណៈ ឲ្យក្តៅជាប់ជានិច្ច ឲ្យស្រួចស្រាវដាច់ខាតជានិច្ច នៅក្នុងជួរយុវជន-យុវនារីបដិវត្តយើង :

១. ត្រូវប្រយុទ្ធតស៊ូកសាងផ្ទៃក្នុង ឲ្យខ្លាំងក្លា ឲ្យជ្រៅ និងឲ្យក្តៅជាប់ជានិច្ច ។ ពិនិត្យតាមដាន ហើយជួយដាស់តឿន រំលឹកគ្នា គ្រប់ពេលវេលា ជួយតំរែតំរង់គ្នាទៅវិញទៅមក ជាប់ជានិច្ច កុំមើលស្រាល កុំលុំៗ បណ្តែតបណ្តោយ ទុកឲ្យខុសឆ្គងជាបន្តបន្ទាប់ទៅទៀត ដោយសំអាងលេសថា អស់ខ្មាំងហើយ អស់វណ្ណៈជិះជាន់ហើយ ។ល។

E3/729

២. ត្រូវប្រយុទ្ធកសាង បំពាក់បំប៉ន និងពង្រឹង ពង្រីក ជំហរអធនរបស់បក្ស ឲ្យដល់ខ្លួន ឲ្យដល់ជួរយុវជនយុវនារីបដិវត្តយើង ជាប់ជានិច្ច កុំអធ្យាស្រ័យឲ្យខ្លួន កុំបន្ធូរបន្ថយ ឬធូរលុងទុកទ្វារចំហ ឲ្យគោលជំហរវណ្ណៈផ្សេងៗ ដែលមិនកម្មាជីព ចូលមកនៅលាយឡំ រួមរស់ជាមួយគោលជំហរវណ្ណៈអធនរបស់បក្សបានឡើយ ធាតុអធន របស់បក្សទាំង ៤ ពោលគឺ ធាតុលះបង់ខ្ពស់បំផុត ធាតុប្រយុទ្ធស្រួចបំផុត ធាតុគោរពអង្គការវិន័យ ដោយឥតលក្ខខ័ណ្ឌ និងធាតុច្នៃប្រឌិត កសាងមិនឈប់ឈរ យុវជន-យុវនារីបដិវត្តយើង ត្រូវបន្តកសាង ពង្រឹង ពង្រីក និងបំពាក់ឲ្យខ្លួន ជាប់ជានិច្ច ជាបន្តទៀត ។

៣. ព្រមជាមួយនេះ ត្រូវប្រុងប្រយ័ត្នបដិវត្តឲ្យខ្ពស់ជាប់ជានិច្ច ប្រុងប្រយ័ត្នទាំងខាងទស្សនៈ គោលជំហរ ប្រុងប្រយ័ត្នទាំងខាងចាត់តាំង ប្រុងប្រយ័ត្ន ទាំងក្នុងជីវភាពរស់នៅប្រចាំថ្ងៃ ដោយគោរពអង្គការ វិន័យ របស់បក្សដាច់ខាត គោរពនិងអនុវត្តមាគ៌ា និងលក្ខការណ៍ចាត់តាំងរបស់បក្ស ដាច់ខាត ។ កាលក្នុងសម័យសង្គ្រាមបដិវត្ត ដែលខ្មាំងវាបុករុក បង្ក្រាបកតត្បាត និងតាមបំផ្លិចបំផ្លាញកំទេចបដិវត្តយើង គ្រប់ពេលវេលា នោះយើងពល់គ្នា ចេះតែប្រុងជាប់ ហើយមានការប្រយុទ្ធក្តៅជាប់ ។

00063413

E3/729

ដូច្នេះ គោលជំហរតស៊ូវណ្ណៈរបស់យើង គឺនឹងធឹង ជាប់ខាត ៗ តែក្នុងសម័យសន្តិភាព បច្ចុប្បន្ន និងទៅអនាគត ដែលគ្មានខ្មាំងសត្រូវ ជារូបិយណា ជាចក្រពត្តិអាមេរិកក្តី ជាចក្រពត្តិផ្សេងៗក្តី ជាសក្តិភូមិ-នាយទុនក្តី ធ្វើការបង្ក្រាបរាតត្បាត ឬបង្កសង្គ្រាមក្តៅ ដោយចំហក្តុងក្តាំង ហើយក្នុងសភាពដែលជីវភាពខាងសំភារៈ និងស្មារតីវាសំបូរផូរផា ជាងកាលសម័យសង្គ្រាមផង ហើយវានឹងចេះតែឡើងកំរិត ជាបន្តបន្ទាប់ទៅទៀតផង ក្នុងសភាពដែលយើងទាំងអស់គ្នារស់នៅសុខស្រួលយ៉ាងនេះ យើងច្រើនតែភ្លេចភ្លាំង ធ្វេសប្រហែស ច្រើនតែធូររលុង ខាងអង្គការ-វិន័យ ខាងមាគ៌ា និងខាងលក្ខការណ៍ចាត់តាំងផ្សេងៗរបស់បក្ស យើងច្រើនតែមើលស្រាលខ្មាំងសត្រូវ ហើយជាពិសេសទៅទៀត យើងមិនសូវមើលឃើញខ្មាំងសត្រូវ ជាអរូបិយ ដូចពោលខាងលើនេះទេ ។ ហើយខ្មាំងសត្រូវ ជាអរូបិយទាំងនេះហើយដែលពិសពុលបំផុត ដែលវាយគោលជំហរបដិវត្តយើងឲ្យរលំរលាយ ដោយមិនដឹងខ្លួន ហើយវាយផ្តួលយើងដោយសន្តិវិធីទៀត ។ គ្រោះថ្នាក់នេះ ធ្លាប់បានកើតមាន ហើយកំពុងតែកើតមាន នៅក្នុងប្រទេសមួយចំនួនលើសកលលោក ដែលមានតែឈ្មោះជាបដិវត្ត ជាសង្គមនិយមតែធាតុពិត និងគោលជំហរ វាប្រែធាតុទៅជានាយទុនអស់ទៅហើយៗ

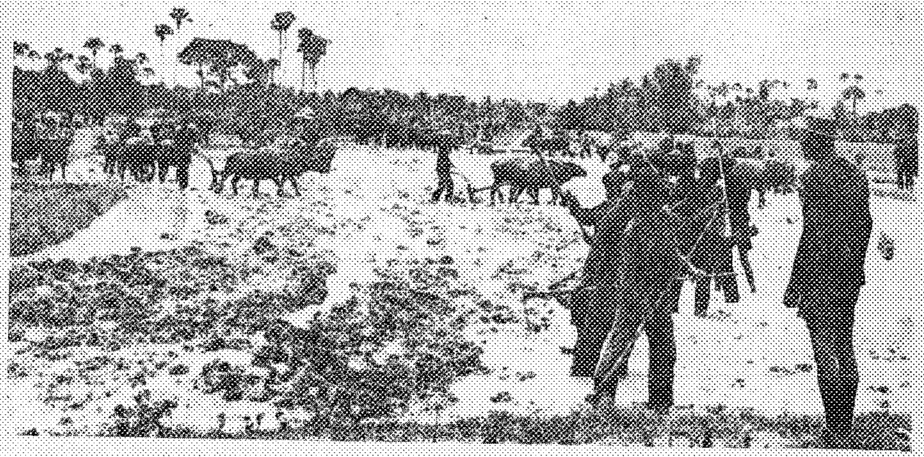

យុវជន-យុវនារីកម្ពុជា ចុះប្រឡូកធ្វើពលកម្មបង្កបង្កើនផលក្នុងសហករណ៍ផលិតកម្ម យ៉ាងសស្រាក់សស្រាំ ទាំងយប់ទាំងថ្ងៃ ។ នេះ ជាក្រុមយុវជនសហករណ៍មួយកំពុងភ្ជួររាស់ នឹងកាប់រានដីស្រែ យ៉ាងស្វាហាប់ ។

E3/729

00063414

យើញយ៉ាងនេះ ដើម្បីយុវជន-យុវនារីបដិវត្តយើងប្រុងប្រយ័ត្នជាប់ជានិច្ច កុំភ្លើតភ្លើន កុំភ្លេចខ្លួន កុំសន្តិភាពនិយម ។ តែផ្ទុយទៅវិញ ក្នុងសម័យសន្តិភាពនេះហើយ ដែលយុវជន-យុវនារីបដិវត្តយើង ត្រូវប្រុងប្រយ័ត្នបដិវត្តខ្ពស់បំផុត ដើម្បីពង្រឹងគោលជំហរតស៊ូវណ្ណៈ **របស់យើង ឲ្យបានរឹងប៉ឹង ដាច់ខាត ជានិច្ចជាកាល ។**

x x x

យុវជន-យុវនារីបដិវត្តយើង ធ្លាប់មានគោលជំហរតស៊ូវណ្ណៈដាច់ខាត ធ្លាប់បានរួមជាមួយប្រជាជនកម្មករ-កសិករធ្វើការតស៊ូបដិវត្ត វាយឈ្នះចក្រពត្តិអាមេរិក ដែលជាមេក្លោងចក្រពត្តិធំជាងគេបំផុត នៅលើសកលលោក មានការុងយុទ្ធភ័ណ្ឌទំនើបៗសម្បូរបែបច្រើនរាប់មិនអស់ ធ្វើឲ្យវាបរាជ័យ រត់បាក់ទ័ពខ្ចាត់ខ្ចាយយ៉ាងអាម៉ាស់បំផុត ចេញពីកម្ពុជា ។ ដូច្នេះ ក្នុងរយៈកាលបដិវត្តថ្មីបច្ចុប្បន្ន ទីងតទៅអនាគតទៀត យុវជន-យុវនារីកម្ពុជាយើងប្រាកដជានឹងរក្សាប្រពៃណីរុងរឿង ឧត្តុង្គឧត្តមនេះ ឲ្យបានជារៀងរហូត ហើយថ្មេជាពង្រឹងគោលជំហរតស៊ូវណ្ណៈដាច់ខាត ដើម្បីសំរេចបដិវត្តសង្គមនិយម នៅកម្ពុជាឲ្យបានមហាជោគជ័យពាំងស្រុង ហើយឈានទៅធ្វើបដិវត្តកុម្មុយនីសនិយមនៅកម្ពុជាទៀត ។/

*

* *

00063415

មនោសញ្ចេតនាបដិវត្ត

ជនបដិវត្ត ជនកុម្មុយនីស ជាមនុស្សដែលមានមនោសញ្ចេតនាខ្ពង់ខ្ពស់បំផុត ស្មោះត្រង់បំផុត និងល្អបរិសុទ្ធបំផុត ចំពោះក្រុមគ្រួសារ ប្រពន្ធកូន ប្ដីសី ម៉ែឪ បងប្អូន ក៏ដូចជាចំពោះប្រជាជនកម្មជាតាំងមូលដែរ ។ តែមនោសញ្ចេតនានេះ ជាមនោសញ្ចេតនាបដិវត្ត ដែលផ្សាភ្ជាប់ទៅនឹងកសនាប្រទេសជាតិ នឹងប្រជាជនតាំងមូល នឹងផ្សាភ្ជាប់ទៅនឹងវណ្ណៈក្រីក្រតាំងស្រុង ។ ដូច្នេះ មិនមែនជាមនោសញ្ចេតនាបុគ្គលសួនតួ បង្អៀតបង្អល់ នៅជុំវិញតែអាត្មាខ្លួនប៉ុណ្ណោះទេ ។

១០ ឆ្នាំ ក្រោយឃ្លាតចាកពីភូមិកំណើត

បាត់ដំបង ជាទីប្រជុំជនផ្សារតូចមួយ នឹងជាដំណាក់ផ្លូវ

E3/729

រទេះភ្លើងមុនដំបូងបំផុត ដែលចេញពីភ្នំពេញទៅបាត់ដំបង ។ ក្នុងសម័យសង្គ្រាមឈ្លានពាន ដ៏កំណាចឃោរឃៅ របស់ចក្រពត្តិអាមេរិក នឹងបរិវារ ជាង៥ឆ្នាំ កន្លងទៅនេះ បាត់ដំបងបានថិតនៅជាសមរភូមិក្ដៅបំផុត គ្រប់ពេលវេលា ។ ហើយព្រមជាមួយនេះ បាត់ដំបង ក៏បានក្លាយទៅជាគំនរផេះផង់ ដែលជានិមិត្តរូប នៃមហាវិនាសកម្ម របស់សង្គ្រាមឈ្លានពាន ដ៏កំណាចឃោរឃៅនេះដែរ ។

ក្រោយរំដោះទូទាំងប្រទេស ថ្ងៃ ១៧ មេសា ១៩៧៥ ប្រជាជនបាត់ដំបង ក៏បានវិលត្រឡប់មកកាន់ភូមិកំណើតរបស់ខ្លួនវិញ ។ ក្រោមការដឹកនាំ នឹងការជួយឧបត្ថម្ភផ្ដើមគ្រប់បែបយ៉ាង ទាំងខាងស្មារតី ទាំងខាងសំភារៈ ទាំងខាងនយោបាយ បងប្អូនកសិករយើងនៅបាត់ដំបង បានប្រួមសាមគ្គីគ្នា ចាត់តាំងជាសហករណ៍ផលិតកម្ម ហើយប្រយុទ្ធបោសសំអាតស្លាកស្នាមសង្គ្រាម ប្រយុទ្ធកសាងរៀបចំស្រុក-ភូមិ ជាថ្មីឡើងវិញ នឹងប្រយុទ្ធបង្កបង្កើនផលឲ្យទាន់វេរ ដើម្បីឧបត្ថម្ភខ្លួនផង នឹងរួមចំណែកស្តារសេដ្ឋកិច្ច កសាង នឹងការពារប្រទេសផង ។

ពេលដែលបងប្អូនកសិករយើង ត្រឡប់មកដល់ភូមិកំណើតរបស់ខ្លួនវិញ ឃើញតែគំនរផេះ គំនរថ្ម នឹងដង្គត់ដើម

00063416

សសរនេះខ្មៅរលេ ឃើញដើមឈើដំណាំដំណាំវិនាសហិនហោច អស់គ្មានសល់ ។ បងប្អូនកសិករយើង មានការក្រេវក្រោធជាខ្លាំង ហើយចងគំនុំជាមួយអាចោរចក្រពត្តិអាមេរិក និងពួកអាចោរក្បត់ជាតិ លន់ណុល - សិរិមតៈ - សឺងង៉ុកថាញ់ - ចេងហេង - អ៊ិនតាំ ឡុងបូរេត - ស៊ុស្គន ដែលជាខ្ញុំបំរើដាច់ថ្លៃ របស់វា អស់មួយជីវិត រហូតដល់តកូនតចៅទៀត ។ បងប្អូនប្ដេជ្ញា ប្រែក្លាយកំហឹង និងការឈឺចាប់ទាំងនេះ ឲ្យទៅជាកម្លាំងប្រយុទ្ធខ្លាំងក្លា ដើម្បីកសាងស្រុកភូមិ របស់បងប្អូនឡើងវិញ ឲ្យល្អស្អាត និងសំបូរសប្បាយលើសដើម និងជំរុញចលនាបង្កបង្កើនផល ឲ្យផុលផុសខ្លាំងក្លាបំផុត ដើម្បីឧបត្ថម្ភខ្លួន ស្ដារសេដ្ឋកិច្ច កសាងប្រទេស ឲ្យចំរើនលូតលាស់ខ្លាំងក្លាសំបូរសប្បាយបានឆាប់រហ័ស ។ គ្រាន់តែត្រឡប់មកដល់ស្រុក-ភូមិវិញភ្លាម បងប្អូនបានរៀបចំចាត់ចែងកម្លាំង វាយសំរុកធ្វើការងារទាំងយប់ទាំងថ្ងៃ ។ ក្រុមខ្លះនាំគ្នាសង់ផ្ទះចែកគ្នានៅ ក្រុមខ្លះរៀបចំបោសសំអាតកាកសំណល់សង្គ្រាមឈ្លានពាន រើកកាយបោលទូវកំទេចកំទី ជាអំបែងគ្រាប់បែក សំបកគ្រាប់កាំភ្លើងធំ-តូច និងកំទេចកំទីអាវុធយុទ្ធភណ្ឌផ្សេងៗរបស់ខ្មាំង ដែលចោលរាយប៉ាយពាសពេញដីពាសពេញស្រែ ។ បងប្អូនខ្លះទៀតក៏វាយសំរុកលើកភ្លឺស្រែ តាមរបៀបថ្មី គឺរំលាយស្រែតូចៗបូល

E3/729

គ្នាអស់ ហើយលើកភ្លឺថ្មីធំៗ ត្រង់ភ្លឹង កាត់ជាក្រឡាខ្នាតខ្នង ដើម្បីទប់ទឹកភ្លៀងឲ្យដក់ជាប់នៅក្នុងស្រែផង បំណាញផ្ទៃដីស្រែបានច្រើនជាងមុនផង និងអំណោយផលដល់ការភ្ជួររាស់ជាសមូហភាព ដែលច្រើនក្ដីលនាស់ម្ដងៗ រាប់សិបគ្រឿងផង ។ បងប្អូនខ្លះទៀត នាំគ្នាលើកទំនប់នៅកន្លែងដីទំនាប ដែលទឹកទន្លេឡើងដល់ ដើម្បីទប់ទឹកទន្លេក្នុងរដូវសំរក កុំឲ្យហូរចាក់ទៅក្នុងទន្លេវិញអស់ដោយឥតប្រយោជន៍ ។ បងប្អូនខ្លះទៀត នាំគ្នាជីកប្រឡាយតូចមធ្យមតភ្ជាប់មកស្រែ ដើម្បីបង្ហូរទឹកបញ្ចេញបញ្ចូលស្រែ ។ បងប្អូននាំគ្នាវាយសំរុកធ្វើការទាំងនេះ សស្រាក់សស្រាំ ទាំងយប់ ទាំងថ្ងៃ ដូចកាលសម័យសង្គ្រាមបដិវត្ត ដែលបងប្អូនប្រយុទ្ធវាយកំទេចខ្មាំងដូច្នោះដែរ ។ ដូច្នេះហើយ បានជា៥ខែក្រោយរំដោះ បាត់ដីងដែលជាទីរហោឋាន ពោរពេញទៅដោយវិនាសកម្មគ្រប់ច្រកល្ហក បានប្រែក្លាយទៅជាស្រុក-ភូមិថ្មីមួយ យ៉ាងស្រស់បំព្រង ដែលពោរពេញទៅដោយជីវិត និងសកម្មភាពរស់រវើក និងមមាញឹកគ្រប់ពេលវេលា ។ ផ្ទះតូចៗ តែស្អាតបាតសមរម្យជាច្រើនខ្នងតំរៀបជួរគ្នាត្រង់ភ្លឹង ដោយសណ្ដាប់ធ្នាប់ ។ នៅគ្រប់ភូមិជុំវិញផ្ទះ គេឃើញចេក ដំឡូង ល្ហុង និងបន្លែបង្ការផ្សេងៗ ចាប់ផ្ដើមមានជីវិតដុះលូតលាស់ជាបន្តបន្ទាប់ ។ នៅតាមភ្លឺស្រែសន្ទូងកំពុងតែ

00063417

លាស់ស្លឹកថ្មីខៀវខ្ចី ពាសពេញផ្ទៃទាំងអស់ ៗ តាមស្រែតាម ប្រឡាយ និងទំនប់ដែលបងប្អូនទើបរៀបចំថ្មី ក៏មានទឹកភ្លៀងធក់ ពាសពេញៗ ដូច្នេះហើយបានជាឆ្នាំនេះទោះបីមានការយឺតយ៉ាវបន្តិច ក៏ដោយ ទោះបីនៅប៉ែកខាងពាយ័ព្យភ្នំពេញ មិនសូវមានភ្លៀងធ្លាក់ ក៏ដោយ ក៏បងប្អូនកសិករយើងនៅបាត់ដំបង វាយសំរុកធ្វើស្រែបាន អស់ដី និងទាន់ពេលវេលា ៗ ហើយឥឡូវស្រូវរបស់បងប្អូនកំពុង បែកគុម្ពត្រគុំត្រគោលល្អណាស់ ធ្វើឲ្យបងប្អូនកសិករយើង ដែល ជាម្ចាស់ពិតប្រាកដ មានការរំភើបរីករាយ មានក្តីសង្ឃឹម និងជំនឿ ជឿជាក់លើអនាគតដ៏ភ្លឺស្វាង របស់ស្រុក-ភូមិខ្លួន ក៏ដូចអនាគត ត្រចះត្រចង់របស់ប្រទេសជាតិកម្ពុជាសម័យថ្មីដែរ ៗ

ថ្ងៃមួយ នៅពេលល្ងាច ក្រោយរួចពីការងារខាង ស្រែ និងការងារផ្សេងៗ និងក្រោយពីហូបបាយរួចរាល់ហើយ សមាជិកសហករណ៍បាត់ដំបង បានមកមូលមីជួបជុំគ្នា ដើម្បីប្រជុំ ជីវភាពតាមទំលាប់ជាប្រក្រតីរបស់សហករណ៍ ៗ ពេលនោះ ស្រាប់តែឃើញយុទ្ធជនកងទ័ព នៃកងកម្លាំងប្រដាប់អាវុធបដិវត្ត យើងម្នាក់ ស្ពាយបាឡូនៅលើខ្នងដើរចូលមកក្នុងភូមិ មិត្តយើង សម្លឹងមើលនាយអាយ ដោយក្តីរំភើបរីករាយផង និងដោយ សភាពស្រងូតស្រងាត់ផង ហាក់ដូចជានឹកឃើញដល់អនុស្សាវរីយ៍

E3/729

កំសត់អីមួយ ៗ ឃើញដូច្នោះ ពូប្រធានសហករណ៍ ក៏ស្ទុះ ចេញពីអង្គប្រជុំ មកចាប់ដៃសួរសុខ-ទុក្ខ និងទទួលយុទ្ធជនកងទ័ព បដិវត្តយើង ដោយកក់តាក់កក់ក្តៅជាទីបំផុត ៗ ដោយពេលនោះ ថ្ងៃលិចព្រលប់ព្រាលៗហើយ ពូប្រធានសហករណ៍ ក៏អញ្ជើញមិត្ត យុទ្ធជនកងទ័ពបដិវត្តយើង ចូលសំណាក់នៅភូមិនេះសិន ហើយក៏ សាកសួរដំណើរដើមទង តើមិត្តយើងមានការកិច្ចទៅណាមកណា ៗ ពេលនោះ ប្រជាជន ស្រី-ប្រុស ចាស់-ក្មេង នៅក្នុងសហករណ៍ ទាំងអស់ ក៏បានមកសាកសួរសុខ-ទុក្ខមិត្តយើងដែរ ៗ មិត្ត យើងក៏ចាប់ផ្តើមនិយាយរ៉ាយរ៉ាប់ជំរាបពូប្រធានភូមិ ដូចតទៅ :

“ ខ្ញុំគ្មានការកិច្ចអ្វីទេ ៗ ខ្ញុំមកបាត់ដំបងនេះ គឺដើម្បី មកលេងភូមិកំណើតខ្ញុំវិញ ក្រោយដែលបានឃ្លាតចាកចេញអស់ រយៈ ១០ ឆ្នាំមកហើយ . . . ”

ឮពាក្យសំដីទាំងនេះភ្លាម បងប្អូនកសិករយើង ទាំង ប្រុស-ស្រី ចាស់ក្មេង នាំគ្នាភាំងកេងឹក តើមិត្តហ្នឹងជានរណា ៗ មិត្តយើងក៏និយាយរ៉ាយរ៉ាប់ជាបន្តទៀត : “ ខ្ញុំឈ្មោះកិន មាន ដើមកំណើតនៅភូមិបាត់ដំបងនេះឯង ឪពុកម្តាយខ្ញុំ ជាកសិករនៅ បាត់ដំបងនេះ ឈ្មោះសុខ និងយឹម ៗ ខ្ញុំមកនេះ គឺដើម្បីមកលេង សាកសួរសុខទុក្ខ ឪពុកម្តាយខ្ញុំ តែមិនដឹងជាគាត់រស់ ឬស្លាប់អស់

00063418

ទៅហើយទេ ព្រោះភូមិ ទីផ្ទះរបស់គាត់ ឃើញត្រូវគ្រាប់បែកនេះ ខ្ទេចខ្ទីអស់ទៅហើយ ។ តើមីងមា បងប្អូន ដែលទើបអញ្ជើញមកកសាងភូមិនេះឡើងវិញ មានធ្លាប់ស្គាល់ ធ្លាប់ឮឈ្មោះនេះដែរឬ ? ..”

ពេលនោះ អ៊ុំចាស់ៗ ទាំងអស់ ក៏លាន់មាត់ថា: “អើ! ក្មួយកិនទេឬ!...” ។ សម្លេងខ្សៀវខ្សា ក៏ផ្ទុះចេញឡើងពីក្នុងចំណោមបងប្អូនកសិករយើង ដែលបានមកចោមរោមសួរសុខ-ទុក្ខមិត្ត ។ ភ្លើងចន្លុះ ២-៣ ដែលតាមធម្មតា គេទុកអុជបំភ្លឺ តែពេលមានការចាំបាច់ប៉ុណ្ណោះ ក៏ត្រូវបានអុជបំភ្លឺឡើងព្រោងព្រាត ។ នៅពេលដែល គេយកភ្លើងចន្លុះមកបំភ្លឺមើលមុខមិត្តកិនបានច្បាស់ណាស់ អ៊ុំស្រីម្នាក់ មាឌស្គមស្គើង សំបុរខ្មៅសក់ស្កូវសសំព្រោងអស់ទៅហើយ ក៏បានស្ទុះមកអោបរឹតមិត្តកិន ដោយទឹកភ្នែកហូរជោកជាំថ្ពាល់ ហើយបន្លឺវាចាថា: “កូនកិន! កូនកិន!...” មិនដាច់ពីមាត់ ។ អ៊ុំហូរទឹកភ្នែកស្រក់មង្គល ដោយមិនដឹងខ្លួន ។ អ៊ុំរំភើបញាប់ញ័រ នឹងត្រេកអរក្រៃលែង ដោយបានជួបមុខកូនប្រុសសម្លាញ់របស់អ៊ុំ ដែលអ៊ុំនឹកស្មានថាតែស្លាប់បាត់យូរយាណាស់ទៅហើយ ។ អ៊ុំរកពាក្យអ្វីមកនិយាយជាមួយកូនពុំបានឡើយ ព្រោះបំពង់កអ៊ុំឡើងអួលណែន បេះដូងអ៊ុំបុកខ្លាំងៗ ញាប់រន្ថើន ។

E3/729

អារម្មណ៍អ៊ុំ រំភើបរីករាយឡើងស្រាលខ្លួន ហាក់បីដូចជាឋិតនៅក្នុងភាពយល់សប្តិល្អមួយ ។ អ៊ុំសម្លឹងមើលមុខកូន មិនដាក់ភ្នែកសោះ ហើយបន្លឺវាចាដដែលៗថា “កូនកិន! កូនកិន!..” តែប៉ុណ្ណោះ ។ ចំណែកឯបងប្អូនកសិករឯទៀតទាំងអស់ ដែលឃើញព្រឹត្តិការណ៍នេះក៏មានការរំភើបស្ទះឧបមាដែរ ។ បងប្អូនទាំងអស់គ្នារលីងរលោងទឹកភ្នែក ដោយមិនដឹងខ្លួន ។

មិត្តកិន នៅចំពោះមុខព្រឹត្តិការណ៍ ដ៏សែនរំភើបនេះ ក៏ហាក់ដូចជាភាំងអស់មួយសន្ទុះដែរ រួចមិត្តក៏ចាប់ផ្តើមនិយាយមុនគេ ដោយទឹកមុខញញឹមញញែម ពោរពេញទៅដោយមនោសញ្ចេតនាបដិវត្ត ជ្រាលជ្រៅបំផុត :

“ — យី! មីងមាបងប្អូនទាំងអស់គ្នា សុទ្ធសឹងជាអ្នកភូមិចាស់យើងទាំងអស់គ្នាទេតើ!... យី! ម៉ែខុសប្លែកពីមុនច្រើនណាស់! ១០ ឆ្នាំកន្លងផុតទៅ ម៉ែចាស់ច្រើន ខ្ញុំមើលម៉ែស្ទើរតែមិនស្គាល់ !...”

មិត្តយើងក៏បន្តសាកសួរសុខ-ទុក្ខពីក្រុម-គ្រួសារ សាកសួរសុខ-ទុក្ខពីប្រជាជនភូមិបាត់ដឹងយើងទាំងអស់ ។ បងប្អូនប្រជាជនយើង នឹងក្រុមប្រធានសហករណ៍ ក៏បាននិយាយរ៉ាយរ៉ាប់អំពីសុខទុក្ខអំពីជីវភាព អំពីការតស៊ូរបស់ប្រជាជនយើង ក្នុងភូមិបាត់ដឹង

00063419

ក្នុងរយៈ ១០ ឆ្នាំកន្លងទៅនេះ ជំពបមិត្តយ៉ាងហូរហែគ្រោះក្សាយ ទាំងអស់គ្នា ។ តាមរយៈការនិយាយសារស័ព្ទ របស់អ៊ុំយឹម ជាម្តាយមិត្ត មិត្តក៏បានដឹងដំណឹងអំពីគ្រួសារមិត្តទាំងអស់ ។ គឺឪពុកមិត្ត ត្រូវខ្មាំងបាញ់សម្លាប់នៅដើមឆ្នាំ ១៩៧២ ក្នុងពេលដែលគ្រួសារមិត្តនឹងបងប្អូនកសិករយើងម្តុំនោះជាច្រើនទៀត នាំគ្នារត់ចូលទៅតំបន់រំដោះ ។ ប្អូនប្រុសមិត្ត ៣ នាក់ បានចូលបំរើក្នុងកងទ័ពបដិវត្ត ហើយក្នុងនេះ មាន ២ នាក់ត្រូវពលីជីវិតលើសមរភូមិកំប្នាសិត ក្នុងឆ្នាំ១៩៧៤ ។ ប្អូនស្រីមិត្ត ២ នាក់ទៀតក៏បានចូលបំរើការងារក្នុងជួរបដិវត្តហើយដែរ ។ ប្អូនស្រីទី១ធ្វើជាយុទ្ធនារីក្នុងកងទ័ពនារី ។ ប្អូនស្រីទី ២ ធ្វើពេទ្យបដិវត្តហើយសព្វថ្ងៃព្ទថាមកបំរើការងារ នៅផ្ទះពេទ្យ ១៧ មេសាឯក្រុងភ្នំពេញ ។ ដូច្នេះម្តាយមិត្តនៅតែម្នាក់ឯងគត់ ជាមួយនឹងប្រជាជនក្នុងភូមិ ក្នុងភូមិសហករណ៍បាត់ដំង ។

មិត្តក៏សួរទៅម្តាយថា "បើដូច្នោះសព្វថ្ងៃម៉ែនៅតែម្នាក់ឯងហើយ !... តើម៉ែមានការលំបាកស្រួលយ៉ាងណាខ្លះ ក្នុងជីវភាពប្រចាំថ្ងៃ ?..."

អ៊ុំយឹម ឆ្លើយតបកូនវិញ ដោយទឹកមុខញញឹមពព្រាយពោរពេញទៅដោយមោទនភាពបដិវត្តខ្ពង់ខ្ពស់បំផុត ។

E3/729

" កូនកុំព្រួយ ! ម៉ែសព្វថ្ងៃ រស់នៅសប្បាយរីករាយថ្លៃថ្នូរនិងមានកិត្តិយសខ្ពង់ខ្ពស់ណាស់ ! ក្នុងឋានៈម្តាយជាមាតាយុទ្ធជនបដិវត្ត ដែលបានលះបង់កូនប្រុស - កូនស្រីជាទីស្នេហាបណ្តូលចិត្តទាំងអស់ ឲ្យចូលបំរើបដិវត្ត រួមចំណែកវាយកំទេចខ្មាំង រំដោះប្រទេស រំដោះប្រជាជននិងរំដោះវណ្ណៈកសិករក្រីក្រយើងនេះ ម្តាយត្រូវបានអង្គការ និងបងប្អូនប្រជាជនយើងជួយឧបត្ថម្ភទាំងខាងស្មារតី ទាំងខាងសំភារៈជាប់ជានិច្ច ។ ឥឡូវពេលត្រឡប់មករស់នៅក្នុងស្រុក - ភូមិដើមវិញ ដោយការជួយឧបត្ថម្ភផ្តួចផ្តើមអំពីអង្គការ ម៉ែ ព្រមទាំងប្រជាជនភូមិយើងទាំងអស់ក៏បានចូលជាសមាជិកសហករណ៍ផលិតកម្ម ទាំងអស់គ្នាហើយ ។ មានសហករណ៍ផលិតកម្ម គឺកសិករក្រីក្រយើងរស់ ហើយរស់ដោយសុខស្រួល ក្នុងកិត្តិយសថ្លៃថ្នូរ និងមានការធានាអះអាង ១០០% ផង ។ ម៉ែគ្មានកូនចៅនៅជិតខ្លួនមែន តែកូនចៅរបស់សមាជិកសហករណ៍ទាំងអស់ ជាកូនចៅរបស់ម៉ែ ៖ គ្រប់កិច្ចការបង្ក**បង្កើនផលក្តី** សង្គមកិច្ចក្តី សុខាភិបាលក្តី ការរស់នៅស៊ីចុកស្លៀកពាក់ប្រចាំថ្ងៃក្តី គឺសមូហភាពនៅក្នុងសហករណ៍ ដោះស្រាយទាំងអស់ ។ ខ្លួនម៉ែទោះបីចាស់ហើយ កម្លាំងខ្សោយពុំអាចធ្វើការងារធ្ងន់ដូចគេបាន ក៏ម៉ែមានការកិច្ចស្រាលៗនៅភូមិ រួមចំណែកក្នុងការ

00063420

កសាងពង្រឹង ពង្រីកសហករណ៍យើង ទៅតាមលទ្ធភាពរបស់ម៉ែដែរ ។ សហករណ៍ ក៏ឧបត្ថម្ភចិញ្ចឹមម៉ែវិញឲ្យបានសមរម្យ គ្រប់គ្រាន់តាមសេចក្ដីត្រូវការ ។ . . . „

រួចអ៊ុំយឹម ក៏សាកសួរសុខ-ទុក្ខកូនវិញ សាកសួរអំពីដំណើរជីវភាពរបស់កូន ក្នុងរយៈ ១០ ឆ្នាំ ដែលព្រាត់ប្រាសគ្នាកន្លងទៅនេះ ។ ហើយពេលនោះ អ៊ុំយឹម ក៏រំលឹកដំណាលរឿងដ៏ចម្លែកមួយប្រាប់កូន ហើយដែលជិតនៅជាអាថ៌កំបាំង ចំពោះរូបអ៊ុំ រហូតដល់សព្វថ្ងៃនេះ ។ អ៊ុំនិយាយថា:

„ កាលពី ឆ្នាំ ១៩៦៨ ខ្មាំងនៅភ្នំពេញបានមកនាំម៉ែទៅកន្លែងគិញពិសេស ហើយនាំទៅជួបនឹងយុវជនម្នាក់ ដែលវាចាប់ពីកំពង់ចាមមក ហើយដែលវាយដំប្រំបាក់ ឡើងជាំហើមស្តុលពេញខ្លួនប្រាណ ពេញមុខមាត់អស់ទៅហើយ ។ ទៅដល់វាចង្អុលប្រាប់ម៉ែ ថាយុវជននោះជារូបកូន ។ ហើយវានិយាយថា បើយុវជននោះជាកូនម៉ែពិតប្រាកដមែន វានឹងដោះលែងប្រគល់មកឲ្យម៉ែវិញភ្លាមមួយរំពេច ។ ពេលម៉ែចូលទៅជួបនឹងយុវជននោះទោះបីជាមានមុខមាត់ បែកជាំខ្លោរល អស់ហើយក្តី ក៏ម៉ែមើលទៅឃើញច្បាស់ថាជារូបកូនមែន ។ ម៉ែស្ទុះទៅកេបយុវជនកំសត់នោះយំ ហើយហៅថាកូនៗ ! ។ តែយុវជននោះ របះដៃម៉ែចេញ

E3/729

ហើយនិយាយបដិសេធយ៉ាងដាច់អហង្ការថា គេមិនមែនជាកូនម៉ែទេ គេមិនដែលស្គាល់ម៉ែទេ ។ គេថាឪពុកម្ដាយគេ ស្លាប់អស់ទៅហើយ គេជាកូនកំព្រាអនាថាតែម្នាក់ឯងគត់ ។ ម៉ែក៏ថយមកអង្គុយសម្លឹងយុវជននោះ ដោយមានោសញ្ចេតនាអាណិតអាសូរក្រៃលែង ហើយម៉ែគិតក្នុងចិត្តថា ប្រហែលជាម៉ែមានការភាន់ច្រឡំមែនហើយ ។ តែទោះបីមិនមែនជារូបកូនក៏ដោយចុះ ក៏ម៉ែសុខចិត្តទទួលធ្វើជាកូនបង្កើតរបស់ម៉ែដែរ ដើម្បីឲ្យខ្មាំងដោះលែងយុវជននោះ ឲ្យរួចចាកផុតពីទុក្ខទោស និងទារុណកម្មសព្វបែបយ៉ាង ។ ម៉ែក៏អង្វរករយុវជននោះ ឲ្យសុខចិត្តឆ្លើយទទួលថាជាកូនម៉ែមែន ម៉ែធានាក៉ប់នឹងចិញ្ចឹមគេទាំងអស់ ។ តែទោះបីម៉ែយំស្រែក ម៉ែអង្វរករយ៉ាងណា ក៏យុវជននោះ នៅតែបដិសេធដាច់អហង្ការថាគេមិនមែនកូនចៅម៉ែទេ ថាគេមិនដែលស្គាល់រាល់ដែរម៉ែទេ ។ ទីបុងបំផុត យុវជននោះ ក៏អង្គុយបែរខ្នងដាក់ម៉ែ មិនទាំងខ្ចីនិយាយស្ដីរកម៉ែមួយម៉ាត់ផង ។ ដោយចាញ់ចំណេះ ទាល់គំនិតម៉ែក៏ដើរចេញពីបន្ទប់ឃុំឃាំងនោះមកវិញ ហើយនិយាយទាំងបន្ទំចិត្តប្រាប់ខ្មាំងថា យុវជននោះ មិនមែនជាកូនម៉ែទេ ម៉ែពុំដែលស្គាល់គេទេ ។ រួចម៉ែក៏វិលត្រឡប់មកផ្ទះវិញ ទាំងក្ដីសោកសៅក្នុងចិត្ត ទាំងនឹកចម្លែកក្នុងចិត្តមិនអស់មិនហើយ មិនជ្រះស្រឡះ ។ រហូត

00063421

ដល់សព្វថ្ងៃនេះម៉ែចេះតែនឹកគិតមិនដាច់ តើកសនារបស់យុវជននោះទៅជាយ៉ាងម្តេចទៅហើយ ?.. ”

មិត្តកិន ស្តាប់ម្តាយនិយាយរឿងរ៉ាវដ៏ជាទីគាប់កំប៉ាំងនេះ ដោយធ្វើទឹកមុខញញឹមៗ ។ មិត្តឆ្លើយកំប្លែងលេងជាមួយម្តាយវិញថា “ ចុះឥឡូវ ម៉ែឃើញកូនរស់ហើយតើ ម្តេចក៏ម៉ែនៅគិតព្រួយសង្ស័យអីទៀត ?...”

អ៊ុំយឹម ឆ្លើយតបកូនវិញដោយទឹកមុខស្រងូតស្រងាត់ „ អើ! ម៉ែបានជួបមុខកូន ម៉ែឃើញច្បាស់ថាកូនរស់ ម៉ែសប្បាយរីករាយដូចកើតម្តងទៀត! តែពេលឃើញកូន ម៉ែក៏នឹកព្រួយទៅដល់យុវជនកំសត់នោះ ដែលធ្វើបដិវត្តដូចកូនដែរ មានរូបកងមុខមាត់ដូចកូនដែរ ឬកពាសំដីសំដៅដូចកូនដែរ តែឥឡូវមិនដឹងជាគ្នាស្លាប់ឬរស់ ?.....”

ឃើញម្តាយស្រងូតស្រងាត់ដូច្នោះ មិត្តកិនក៏នាំម្តាយនិយាយពីនេះពីនោះឲ្យសប្បាយរីករាយវិញ ។ រួចហើយមិត្តក៏និយាយដំណាល អំពីជីវិតតស៊ូរបស់មិត្ត ក្នុងរយៈ ១០ ឆ្នាំកន្លងទៅដោយត្រួសៗ :

E3/729

លះបង់អ្វីៗ ទាំងអស់ដើម្បីបដិវត្ត

“ តើម៉ែចាំទេ កាលនៅពាក់កណ្តាលឆ្នាំ ១៩៦៦ កូនបានសុំលុយម៉ែ ២០០ រៀលថាទៅកាត់ខោអាវ នៅឯភ្នំពេញ ។ តែតាមពិត កូនមានភារកិច្ចបដិវត្តមួយដែលត្រូវបំពេញ គឺកូនត្រូវដឹកឯកសារសំងាត់ពីភ្នំពេញ ទៅខាងមូលដ្ឋានជនបទក្នុងខេត្តបាត់ដំបង ។ ពេលនោះ កូនជិះឡានឈ្នួលពីភ្នំពេញទៅបាត់ដំបងដោយបង្កប់ឯកសារសំងាត់ នៅបាតកន្ត្រកមៀន ។ ពេលជិះឡានទៅដល់សាលាលេខ១៩ ពួកគយនិងពួកប៉េអឹម ៤-១០ នាក់ឃាត់ឡានឈ្នួលឈប់ ហើយធ្វើការរុករើ ឆែកឆេរអីវ៉ែអីវ៉ាន់នៅក្នុងឡានទាំងអស់ យ៉ាងតឹងរ៉ឹងបំផុត ។ ពេលនោះ ពួកវាយកចិត្តទុកដាក់ឆែកឆេរជាងគេ ទៅលើយុវជនដែលធ្វើដំណើរទៅមកក្នុងខេត្ត ព្រោះអីកាលសម័យនោះ ចលនាតស៊ូរបស់យុវជនយើង ក្រោមការដឹកនាំ និងបំផុសរបស់បក្សកុម្មុយនីសកម្ពុជា មានសន្ទុះផុលផុសខ្លាំងក្លា បោកគ្រាំគ្រែងទៅលើចក្រ-ពត្តិអាមេរិក-បរិវារ និងពួកអាក្បត់ជាតិ ដែលកាន់អំណាចនៅក្នុងប្រទេស ។ ចលនាតស៊ូរបស់យុវជន បានបោកបក់ខ្លាំងក្លានៅក្នុងទីក្រុងភ្នំពេញ ក្នុងរយៈពេល ៣ ឆ្នាំជាប់ជាបន្តបន្ទាប់មក

00063422

ហើយ ហើយក្រោយមក ចលនាតស៊ូនេះក៏បានរាលដាលចូលទៅដល់ខេត្តនានាផ្សេងទៀត ។ ...

ពេលចាប់ផ្តើមឆែកឆេរឡានភ្លាម ខ្ញុំបានប្រមូលកាតអ្នកជិះលើឡាន យកទៅពិនិត្យទាំងអស់ ៗ ហើយទាល់តែគេឆែកឆេររួចហើយគ្មានរឿងរ៉ាវទេ ទើបគេប្រគល់កាតនោះមកឲ្យវិញ ៗ តែថ្ងៃនោះគាប៉េអិមម្នាក់ បានទៅរើក្រឡាប់កាក់កន្ត្រកមៀនកូន ៗ ខិតប័ណ្ណសំងាត់ដែលនៅក្រោមកន្ត្រកមៀន ក៏ធ្លាក់ចេញមកក្រៅ ៗ ពួកវាក៏ផ្អើលឆោឡោរើសយកខិតប័ណ្ណសំងាត់នេះ មកពិនិត្យមើលភ្លាម ៗ ...

គ្រាន់តែឃើញហេតុការណ៍ មិនស្រួលភ្លាម កូនក៏គេចខ្លួនបាត់មួយរំពេច មិនបណ្តោយឲ្យខ្មាំងចាប់បានឡើយ ៗ កូនស្រាតខោអាវចោល ឈ្លាបយកញ៉ាកក្នុងចេតិយវត្តមួយ នៅជិតនោះ ៗ កូនដកយកតែលុយ ២០០ រៀលដែលម៉ែឲ្យទៅពីផ្ទះ ទុកតែខោខ្លីមួយ ហើយយកក្រមារសៀកពុំពីលើ ខ្លួនទទេ បន្លំធ្វើដូចជាបងប្អូនកសិករយើងនៅម្តុំនោះ ៗ រួចហើយកូនដើរកាត់ព្រៃតំរង់មកខាងឃុំតាមដែលជាមូលដ្ឋានបដិវត្តចាស់ ដើម្បីរកខ្សែទាក់ទងជំរាបទៅខាងអង្គការនៅក្រុងភ្នំពេញវិញ ៗ មួយយប់មួយថ្ងៃទើបកូនដើរមកដល់ឃុំតាម ហើយក៏បានរកទាក់ទងខ្សែសំងាត់បដិវត្តឃើញ

E3/729

ដូចប្រាថ្នា ៗ ពេលនោះ អង្គការមានមតិថា រូបកូនត្រូវបែកហើយ ពុំអាចត្រឡប់ទៅផ្ទះវិញបាន ហើយក៏ពុំអាចនៅធ្វើសកម្មភាពចំហក្នុងទីក្រុងភ្នំពេញនេះ ទីងម្តុំខាងជើង ទីងពាយ័ព្យភ្នំពេញ បានទៀតឡើយ ក្រោយពីរស់នៅសំងាត់តែក្នុងផ្ទះ អស់រយៈមួយអាទិត្យ បក្សក៏បានសំរេច ឲ្យកូនទៅជួយការងារ នៅឯខាងភូមិភាគបូព៌ាក្នុងខេត្តកំពង់ចាមវិញ ៗ ព្រោះទៅខាងនោះ វាឆ្ងាយពីទីកន្លែងបែក ហើយក៏គ្មានអ្នកណាស្គាល់កូនផង ៗ

ក្រោយមក កូនក៏បានមករស់នៅជាមួយគ្រួសារកសិករក្រមួយ ក្នុងស្រុកមេមត់ខេត្តកំពង់ចាម ដោយលើកពាក្យស្លាកថាជាប្អូនធម៌ របស់បងម្ចាស់ផ្ទះ ៗ ហើយទាំងបងម្ចាស់ផ្ទះ ទាំងប្រជាជនយើង នៅម្តុំនោះ ទាំងអស់គ្នា ដឹងស្គាល់រូបខ្ញុំត្រឹមតែថាជាកូនកំព្រាកំព្រា គ្មានឪពុកម្តាយ គ្មានបងប្អូនទេ ៗ ដោយធ្លាប់ទៅមករកស៊ី ស្គាល់គ្នា នៅផ្សារស្ងួន រូបខ្ញុំនឹងបងម្ចាស់ផ្ទះនោះក៏សុំគ្នាធ្វើជាបងធម៌ ប្អូនធម៌ទៅ ៗ ដោយរបររកស៊ី នៅផ្សារស្ងួន វាកាន់តែតឹងតែង លំបាកពេក ខ្ញុំក៏ទៅរស់នៅជាមួយបងធម៌ឯមេមត់ ដើម្បីជួយធ្វើស្រែចំការ ទិញរកស៊ីជាក់ម៉ែកផង ៗ តែតាមការពិត ផ្ទះបងធម៌ខ្ញុំនេះ ជាដំណាក់និរសារបដិវត្ត ៗ ហើយរូបខ្ញុំនេះ មានភារៈជានីរសារសំរាប់នាំសំបុត្រស្នាមឬឯកសារផ្សេងៗ

ទឹងជូនផ្ទេរកម្មាភិបាលយើង ដើរហើរឆ្លងកាត់តំបន់ខ្មាំង ទៅធ្វើការ ពីមូលដ្ឋានមួយ ទៅមូលដ្ឋានមួយទៀត ៗ កូនបានបំពេញការ-កិច្ចបដិវត្តនេះ សំរេចជោគជ័យជាបន្តបន្ទាប់ ពុំដែលមានរឿងហេតុ ឬបែកការសំងាត់អ្វីឡើយ ៗ ...

រហូតមកដល់ឆ្នាំ ១៩៦៨ សភាពការណ៍មានការតឹងតែងជាខ្លាំង មិត្តយើងមួយចំនួនធំដែលបែក ឬដែលខ្មាំងសង្ស័យបាននាំគ្នារត់ចូលព្រៃធ្វើការតស៊ូអាវុធ ៗ ចំណែកឯរូបកូនដែលមិនទាន់បែក បក្សបានសំរេចឲ្យនៅភូមិដដែល ដោយបន្តការកិច្ចធ្វើជាស្ពានតភ្ជាប់មូលដ្ឋានទីប្រជុំជនផ្សារនានា ទៅទីងការដឹកនាំនៅក្នុងព្រៃ ៗ ពេលនោះខ្មាំងធ្វើការបង្ក្រាបកត្បាតជាខ្លាំង នៅគ្រប់ច្រកល្ហកទាំងអស់ ទាំងនៅទីប្រជុំជនផ្សារ ក៏ដូចនៅទីជនបទចុងកាត់មាត់ញកដែរ ៗ ខ្មាំងបានអនុវត្តនយោបាយហ្វាស៊ីសការប្រល័យកម្ម នៅតាមមូលដ្ឋានបដិវត្តចាស់ ៗ នានា ដោយចាប់ខ្មែរសម្លាប់ខ្មែរ ដុតខ្មែរ បំផ្លាញខ្មែរ ៗ ពេលនោះ មិនបាច់ចាំមានភស្តុតាងអ្វីទេ គ្រាន់តែវាសង្ស័យក៏វាចាប់ដែរ ៗ ខ្មាំងវានិយាយថាសុខចិត្តចាប់ខុស ១០០ កុំឲ្យតែរួចពួកអា "ខ្មែរក្រហមម្នាក់" ៗ

កូនបន្តបំពេញការកិច្ចជាស្ពានបដិវត្តនេះ បានជាប់រហូតដល់ពាក់កណ្តាលឆ្នាំ ១៩៦៨ ៗ ថ្ងៃមួយ កូនកំពុង

E3/729

តែដាក់រ៉ឺម៉កទទេ ត្រឡប់មកពីផ្សារមេមត់វិញ ដើម្បីមកផ្ទះហូបបាយ ក៏ស្រាប់តែត្រូវពួកអាទាហានស្ទាក់ចាប់កណ្តាលផ្លូវ ដោយគ្មានបានដឹងរឿងហេតុ ឬមានហេតុភេទអ្វីជាមុនឡើយ ៗ វាឆែកឆេរ រុករើលើខ្លួនប្រាណកូន ក៏ពុំមានឃើញភស្តុតាងអ្វី រះរើក្នុងរ៉ឺម៉កកូន ក៏ពុំឃើញអ្វី ៗ តែខ្មាំង នៅតែចាប់កូនយកទៅបន្ទាយវា ៗ វាចោទប្រកាន់កូនថា ជាភ្នាក់ងារ "ខ្មែរក្រហម" ជាអ្នកដឹកជញ្ជូនស្បៀងផ្តល់ឲ្យពួក "ខ្មែរក្រហម" នៅក្នុងព្រៃ កូនបានបដិសេធពាក្យចោទប្រកាន់ទាំងអស់នេះ របស់ខ្មាំងដាច់អហង្ការ ព្រោះកូនដឹងច្បាស់ថាខ្មាំងចាប់នេះ ដោយគ្រាន់តែសង្ស័យទេ ហើយម្យ៉ាងទៀត ខ្មាំងគ្មានភស្តុតាងអ្វីទាំងអស់ ដើម្បីចោទប្រកាន់កូន ក៏ដូចក្នុងការចាប់រូបកូនដែរ ៗ

ឋិតនៅចំពោះមុខឧបាយកលខ្មាំង :

ក្រោយមក ខ្មាំងបានបញ្ជូនរូបកូនមកក្រុងកំពង់ចាម ៗ នៅទីនេះ ទោះបីខ្មាំងសម្លុតគំរាម ធ្វើទារុណកម្មលើរូបកាយយ៉ាងណា ក៏កូននៅតែឆ្លើយបដិសេធ ដូចតែកាលនៅមេមត់ដែរ ៗ ដោយទាល់ចំណេះ ស្វរមិនបានការអី ហើយរកភស្តុតាងអ្វីក៏ពុំ

00063424

ឃើញខ្មាំងក៏រៀបចំសំណុំលិខិត និងថតរូបបញ្ជូនមកភ្នំពេញ ប្រុងនឹងដោះលែងរូបកូនទៅវិញ ។ វាក៏បាននិយាយប្រាប់កូនថា ប្រហែលមួយអាទិត្យទៀត នឹងត្រូវរួចខ្លួនហើយ ។ ស្រាប់តែ៤ថ្ងៃក្រោយមកកូនកំពុងតែដើរលេងនៅក្នុងទីធ្លាគុក គាគិញម្នាក់ដើរតំរង់មករកកូន ហើយយកកាតដែលមានបិទរូបថតខ្ញុំនោះ មកសួរកូនថា

„ តើអាឯងស្គាល់ទេ កាតនេះ ជារបស់អាឯងឬ - ? . . . „

គ្រាន់តែក្រឡេកឃើញកាតនោះភ្លាម កូនភ្ញាក់ព្រើត ហើយស្គាល់ច្បាស់ថា ជាកាតរបស់កូន ដែលខ្មាំងយកទៅសាលាលេខ១៩ កាលពីឆ្នាំ១៩៦៦ ។ តែពេលភ្លាមនោះ កូននឹកឃើញថា ខ្មាំងវាគ្រាន់តែសង្ស័យទេ វាគ្មានភស្តុតាងអ្វី នឹងសង្កត់កូនឲ្យទទួលថារូបនោះជារូបកូនឡើយ ។ ដូច្នោះ កូនក៏ឆ្លើយបដិសេធវិញភ្លាមថា មិនមែនទេ មិនស្គាល់ទេ ខ្ញុំជាអ្នកស្រុកទន្លេបិទ ហើយកំព្រាឪពុកម្ដាយតាំងពីតូចៗមក ។ . . . „

តែស្អែកឡើង ខ្មាំងបានចាប់បញ្ជូនរូបកូនមកក្រុងភ្នំពេញទៀត ។ មកដល់កន្លែងគិញពិសេសក្រុងភ្នំពេញ ខ្មាំងបានធ្វើទារុណកម្មលើរូបរាងកាយកូន យ៉ាងព្រៃផ្សៃហួសស៊ីសបំផុត អស់រយៈ ៣យប់ ៣ថ្ងៃជាប់ គៀបបង្ខំឲ្យរូបកូនទទួលសារភាពថា កាតនេះជាកាតរបស់កូនមែន ។ តែទោះបីយ៉ាងណា កូន

E3/729

នៅតែឆ្លើយបដិសេធដាច់រហូតដូចដើម ។

ស្រាប់តែថ្ងៃទី៤ ឃើញខ្មាំងនាំម៉ែចូលមកក្នុងបន្ទប់ឃុំឃាំងកូន ។ កូនភ្ញាក់ព្រើត ! តាមមនោសញ្ចេតនាស្រឡាញ់នឹករលឹកម្ដាយ កូនស្ទើរស្ទុះមកគោបរតម្ដាយភ្លាម ។ តែពេលភ្លាមនោះ កូននឹកឃើញដល់ឧបាយកលខ្មាំង ។ កូនយល់ច្បាស់ថា ខ្មាំងធ្វើនេះ គឺដើម្បីផ្ចាញ់ផ្ចាលកូន នឹងដើម្បីចាប់ភស្តុតាងឲ្យបានពិតប្រាកដ ។ ហើយបើកូនស្គាល់ម៉ែមែននោះ ខ្មាំងនឹងបានភស្តុតាងពិតប្រាកដ ថារូបកូននេះជាជនបដិវត្តមែន ។ ដូច្នេះ រូបកូនក៏នឹងត្រូវវាកំទេច ហើយឲ្យទាក់ទងជាមួយកូន នៅឯមេមត់ទាំងអស់ ក៏នឹងត្រូវខ្មាំងកំទេច ។ ដូច្នេះ នឹងមានការអន្តរាយខូចខាតច្រើនដល់បដិវត្តយើង ។ គិតឃើញដល់រឿងនេះ កូនក៏ទំនប់ចិត្តភ្លាមមិនឲ្យរំភើបញាប់ញ័រ នៅចំពោះមុខទឹកភ្នែកម្ដាយ ឬពាក្យអង្វររបស់ម្ដាយឡើយ ។ ហើយកូនឆ្លើយបដិសេធដាច់អហង្ការ មិនព្រមទទួលស្គាល់ម្ដាយ ហើយក៏មិនព្រមនិយាយស្ដីរកម្ដាយទៀត . . . „ ។

ដល់ត្រឹមនេះ មិត្តសម្ញឹងមើលមុខម្ដាយ ហើយនិយាយក្រមាប់លេងជាមួយម្ដាយថា „ កូននេះហើយ ដែលជាយុវជនកំសត់ របស់ម៉ែកាលណោះ ! . . . „

00063425

អ៊ុំយ៉ឹម ក៏ស្ទុះមកចាប់ដៃកូន ទាំងរលីងរលោងទឹកភ្នែក ហាក់បីដូចជាថិតនៅចំពោះមុខព្រឹត្តិការណ៍កាលពីឆ្នាំ ១៩៦៨ ហើយក៏បានបន្លឺថា ដោយរំភើបញាប់ញ័រ ទឹងត្រេកអរក្រៃលែងថា „ ឱ ! កូននេះហើយ ! កូនម្ដាយមែនឬ ! កូនបានរស់វិញហើយ ! ម្ដាយមិននឹកស្មានថាកូននៅរស់ទេ ! ម្ដាយគ្មានសង្ឃឹមថាបានជួបមុខកូនវិញទេ ! ចុះរឿងរ៉ាវតមកទៀត យ៉ាងណាខ្លះ ?... „

មិត្តកិន ក៏ចាប់ផ្ដើមនិយាយបន្តទៀត “ ក្រោយពេលដែលម៉ែចេញផុត ពីបន្ទប់ឃុំឃាំងកូន ខ្មាំងក៏បានមកចាប់កូន យកទៅសាកសួរចម្លើយសាជាថ្មីទៀត ។ តែកូននៅតែឆ្លើយបដិសេធ ដូចពេលមុនៗទៀត ។ ខ្មាំងចាញ់ចំណេះ ទាល់គំនិត ហើយដោយរកគ្មានឃើញភស្ដុតាងអ្វីទាំងអស់ វាក៏បញ្ជូនកូនទៅឃុំទុកនៅគុកព្រៃសរ ។ ចុងឆ្នាំ ១៩៦៩ ខ្មាំងក៏បានដោះលែងកូនពីគុកព្រៃសរមកវិញ ដើម្បីពិនិត្យតាមដានសកម្មភាពកូន នឹងតាមស្រាវជ្រាវរកខ្សែសម្ងាត់ផ្សេងទៀត ដែលមកទាក់ទងជាមួយកូន ។ . . .

គ្រាន់តែបានចេញផុតពីគុកព្រៃសភ្លាម ខ្សែអង្គការបក្សក្នុងទីក្រុងភ្នំពេញ ក៏បានមកទាក់ទង នាំយករូបកូន បញ្ជូនឲ្យទៅ

E3/729

ទៅធ្វើការឯមូលដ្ឋានក្នុងព្រៃពាយ័ព្យទិសភ្លាម ។ ហើយតាំងពីពេលនោះ រហូតមកដល់សព្វថ្ងៃនេះ កូនក៏បានចូលបំរើកងទ័ពបដិវត្តយើង រួមធ្វើការប្រយុទ្ធវាយកំទេចខ្មាំងជាប់រហូតដល់ពេលរំដោះមាតុប្រទេសកម្ពុជាជាទីស្នេហារបស់យើងកល់គ្នា បានទាំងស្រុង „ ។

មកដល់ត្រឹមនេះ ប្រជាជនយើង ដែលបានអង្គុយស្ដាប់រឿងរ៉ាវនេះ តាំងពីដើមដល់ចប់ ក៏បាននិយាយដោយក្ដីក្រេវក្រោធថា ‹‹ អាខ្មាំង វាបានជិះជាន់សង្កត់សង្កិន ធ្វើបាប កាប់សម្លាប់បង្ហូរឈាមកសិករយើងអស់ច្រើនណាស់ ធ្វើឲ្យយើងរស់នៅរងទុក្ខវេទនា ឈឺចាប់ខ្លោចផ្សា និងសព្រាត់ប្រាសគ្រួសាររត់ចោលស្រុកចោលភូមិ ចោលផ្ទះសំបែង គ្រប់ទីកន្លែងទូទាំងប្រទេសកម្ពុជា ។ រឿងរ៉ាវទាំងនេះយើងត្រូវចងចាំជារៀងរហូត ហើយតទៅអនាគតទៀតក៏ត្រូវអប់រំកូនចៅយើង ឲ្យចងគំនុំចំពោះខ្មាំងសត្រូវតពូជតពង្សទៅទៀតៗ ឥឡូវ ដោយសារគុណបក្ស គុណបដិវត្តកម្ពុជា ស្រុកប្រទេសយើងមានសុខសន្តិភាពឡើងវិញហើយ ក្មួយក៏បានមកជួបជុំនឹងគ្រួសារញាតិមិត្តជិតឆ្ងាយទាំងអស់គ្នាវិញហើយ កសិករក្រីក្រយើងក៏បានវិលត្រឡប់មកស្រុកភូមិកំណើតខ្លួនវិញ រស់នៅធ្វើការងាររកស៊ីដោយសុខសាន្ត មានកិត្តិយសថ្លៃថ្នូររុងរឿង ក្នុងឋានៈខ្លួនជាម្ចាស់ប្រទេស ម្ចាស់ទឹកដី ទឹងម្ចាស់ភូមិករ ស្រែចំការរបស់ខ្លួនយ៉ាង

00063426

ពិតប្រាកដ ៗ យើងទាំងអស់គ្នា ត្រូវតែប្តេជ្ញាចិត្តធ្វើពលីកម្មគ្រប់បែបយ៉ាងទាំងអស់ជាបន្តទៀត ដើម្បីការពារប្រទេសជាតិយើង ការពាររដ្ឋអំណាចបដិវត្តយើងសព្វថ្ងៃនេះ ឲ្យបានឋិតថេរគង់វង្ស និងកាន់តែរឹងប៉ឹងឡើង ជារៀងរហូតទៅ ៗ សហករណ៍យើង ប្តេជ្ញានិងខិតខំវាយសំរុកធ្វើស្រែឲ្យបានផលស្រូវច្រើនខ្ពស់បំផុត ដើម្បីរួមចំណែក ជាមួយក្មួយៗកងទ័ព និងបងប្អូនកម្មករ-កសិករយើងទូទាំងប្រទេស កសាងកម្ពុជាថ្មី ឲ្យបានខ្លាំងក្លា សំបូរសប្បាយ និងចំរុងចំរើន រុងរឿងយ៉ាងឆាប់រហ័សបំផុត ។

* * *

E3/729

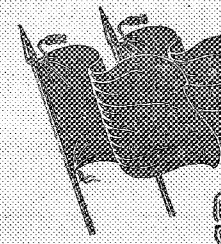

ដំណឹង
យុវជន-យុវនារីបដិវត្ត

១. លោកទស្សនៈបដិវត្តថ្មី របស់យុវជន-យុវនារីកម្ពុជាយើង ចំពោះចំណេះវិជ្ជា

កាលនៅក្នុងសង្គមចាស់ ដែលជាសង្គមអាណានិគមពាក់កណ្តាលសក្តិភូមិ យុវជន-យុវនារីកម្ពុជាយើង ឋិតនៅក្រោមឥទ្ធិពលនៃមនោគមវិជ្ជា និងការឃោសនាអប់រំ របស់បក្រពត្តិសក្តិភូមិ នាយទុន ពួកបក្រពត្តិ សក្តិភូមិ នាយទុន ដែលជាវណ្ណៈជិះជាន់ ហុត

00063427

ឈាមអង្គៀមឆ្អឹងប្រជាជនក្រីក្រ ជាវណ្ណៈពុករលួយនឹងប្រតិកិរិយា ផុតលេខ ៗ បានពង្រីកបំពុលនឹងឃោសនាអប់រំ យុវជន យុវនារីកម្ពុជាយើង ឲ្យស្រឡាញ់ ឲ្យគោរព ឲ្យមានជំនឿផ្ដេសផ្ដាស យកខ្មៅជាស យកអាក្រក់មកជាល្អ ដើម្បីពួកវាងាយស្រួលកៃក្រៀ យុវជន-យុវនារីកម្ពុជាយើង ឲ្យទៅជាឧបករណ៍បម្រើការជិះជាន់ ការលោកលន់ នឹងអំពើពុករលួយពាលាអាវ៉ាសែ របស់ពួកវា ៗ ម៉្យាងហើយ យុវជន-យុវនារីកម្ពុជាយើងមួយភាគធំ មានការវង្វេង មានការកាន់ប្រឡំទៅតាមលោកទស្សនៈរបស់វណ្ណៈជិះជាន់ ៗ យុវជន-យុវនារីកម្ពុជាយើង កាលនៅក្នុងសង្គមចាស់ និយមរៀនរាំបារាំង រៀនផឹកស្រាបារាំង ស្រាឡាប៊ីយែរ រៀនបោកចំបាប់វាយតប់គ្នា បែបហ្វាស៊ីសជប៉ុន បែបកាយ៉ាន់តែកាំ បែបអាយ៉ង សេអ៊ូល (កូរ៉េខាងត្បូង) ដែលមានឈ្មោះ ថាហ៊ុយដូ ការ៉ាតេ តេក្វាន់ដូ ៗ ល ៗ គេទាំងឡាយ មានមោទនភាពនឹងបានចេះដឹង នូវវិជ្ជាពាលាអាវ៉ាសែបែបនេះ ៗ

ក្រោយរំដោះទូទាំងប្រទេស បក្សបានឃោសនាអប់រំឲ្យយុវជន-យុវនារីកម្ពុជាយើង ចេះស្រឡាញ់ជាតិ ស្រឡាញ់ទឹកដីស្រឡាញ់ប្រជាជន ហើយបំផុសគេទាំងឡាយ ឲ្យចូលរួមប្រាស្រ័យក្នុងមហាចលនាបង្កបង្កើនផល ដើម្បីការពារប្រទេស និងកសាង

ប្រទេស ឲ្យបានឆាប់រហ័ស ៗ យុវជន-យុវនារីកម្ពុជាយើង ក៏បានចូលរួមក្នុងមហាចលនាបង្កបង្កើនផលនេះ គ្រប់ ៗ គ្នា ៗ ម្យ៉ាង ដោយមានបក្សឃោសនាអប់រំ បំពាក់បំប៉នជាប់ជានិច្ចខាងទស្សនៈ គោលជំហរ នយោបាយ សតិអារម្មណ៍ នឹងចាត់តាំងបដិវត្ត តែម្យ៉ាងទៀត ដោយបានរួមរស់នៅជាប់ជិតស្និទ្ធ ជាមួយនឹងប្រជាជនកម្មករ-កសិករ ហើយបានចូលរួមប្រយុទ្ធដោយផ្ទាល់ធ្វើពលកម្មបង្កបង្កើនផលទៀត លោកទស្សនៈ របស់យុវជនយុវនារីកម្ពុជាយើង ក៏បានកែប្រែយ៉ាងឆាប់រហ័ស ៗ សព្វថ្ងៃនេះ យុវជន-យុវនារីកម្ពុជាយើង បានឃើញច្បាស់ថា ចំណេះវិជ្ជាធំនឹងខ្ពង់ខ្ពស់ជាងគេបំផុតនៅក្នុងលោកនេះ គឺចំណេះវិជ្ជាខាងបង្ក-បង្កើនផល ៗ បើអ្នកណាចេះវិជ្ជាបង្កបង្កើនផលនេះ ទើបរស់ទើបមានកិត្តិយសថ្លៃថ្នូរ ៗ ដូច្នេះ យុវជន-យុវនារីកម្ពុជាយើង ក៏បានយកចិត្តទុកដាក់ខិតខំរៀនធ្វើស្រែ រៀនភ្ជួររាស់ ដកស្ទូងច្រូតកាត់ រៀនឃ្វាលគោក្របី ចូលរួមប្រាស្រ័យក្នុងចលនាលើកទំនប់ ជីកប្រឡាយ លើកភ្លឺ ដើម្បីដោះស្រាយបញ្ហាទឹកបង្កបង្កើនផលយ៉ាងសស្រាក់សស្រាំតាំងយប់តាំងថ្ងៃ ៗ គេទាំងឡាយ មានមោទនភាពបដិវត្តយ៉ាងសមរម្យ ចំពោះចំណេះវិជ្ជាបង្កបង្កើនផលនេះ ៗ ហើយគេទាំងឡាយ ក៏បានឃើញច្បាស់ថា មានចំណេះ

00063428

វិជ្ជាបង្កបង្កើនផល ទើបគេទាំងឡាយ មានតួនាទីរួមចំណែកការពារប្រទេស-កសាងប្រទេស ព្រមទាំងកែប្រែកសាងសង្គមកម្ពុជាថ្មី ឲ្យបានរីកចំរើនលូតលាស់ លោតផ្លោះទៅមុខ យ៉ាងឆាប់រហ័ស និងធ្វើឲ្យប្រទេសកម្ពុជា ប្រជាជាតិ និងប្រជាជនកម្ពុជា មានកិត្តិនាមកិត្តិស័ព្ទល្បីល្បាញ ថ្កុំថ្កើង រុងរឿង នៅលើសកលលោក ។

នេះ ជាលោកទស្សនៈបដិវត្តថ្មីរបស់យុវជន-យុវនារីកម្ពុជា ចំពោះចំណេះវិជ្ជានៅក្នុងសង្គម ដែលគេទាំងឡាយត្រូវរៀនសូត្រ ។

២ . វិភាពរបស់កងផលិតចល័ត នៅភូមិភាគពាយ័ព្យ

សព្វថ្ងៃនៅគ្រប់តំបន់ក្នុងភូមិភាគពាយ័ព្យ ពិសេសក្នុងខេត្តបាត់ដំបង មានចាត់តាំងកងចល័តជាច្រើនក្រុម ដែលជាកងផលិតស្រួចសំរាប់ចល័តចុះឡើង វាយសំរុកបង្កបង្កើនផល នៅគ្រប់ទីកន្លែងណា ដែលមានលក្ខណៈសម្បត្តិល្អហើយ តែខ្វះកម្លាំងពលកម្ម ។ សមាជិកនៃកងចល័តនេះសុទ្ធសឹងជាយុវជន-យុវនារី ដែលកំពុងពេញកម្លាំងធ្វើការ ។ គេចាត់តាំងកងចល័តនេះ ជាកងអនុសេនាធំ (មានសមាជិកពី ១០០ ទៅជាង ១០០នាក់) និងជាកងវរសេនាតូច (មានសមាជិកពី ៣០០ ទៅជាង ៣០០ នាក់) ។ កងចល័តនេះ

E3/729

វាដើរវាយសំរុកធ្វើការងារគ្រប់បែបយ៉ាង ដើម្បីជំរុញចលនាបង្កបង្កើនផលឲ្យបានផុលផុសខ្លាំងក្លា និងលឿនឆាប់រហ័សទាន់ពេលវេលា ។ ឲ្យតែកន្លែងណាត្រូវការចាំបាច់ កងនេះនាំគ្នាទៅបោះជំរុំនៅកន្លែងនោះ ហើយវាយសំរុកធ្វើការងារទាំងយប់ទាំងថ្ងៃរហូតទាល់តែបានហើយស្រេច ទើបវាចល័តទៅធ្វើកន្លែងផ្សេងទៀត ។ ក្រុមនេះមានភារកិច្ចពីរយ៉ាង មួយគឺបង្កបង្កើនផលនៅលើកសិដ្ឋានរបស់ខ្លួន ហើយមួយទៀត មានភារកិច្ចដើរចល័តទៅជួយលើកដៃធ្វើការងារបង្កបង្កើនផលជាមួយសហករណ៍នានា ។

ជាដំបូង កងចល័តនេះ ត្រូវប្រយុទ្ធបង្កបង្កើនផលនៅលើដីស្រែ ជាកសិដ្ឋានរបស់ខ្លួន ឲ្យបានហើយស្រេចដោយឯកកជ-ម្ចាស់ការ និងឆាប់រហ័ស ។ រួចហើយ ទើបដកកម្លាំងចេញទៅជួយវាយសំរុក ជំរុញចលនាបង្កបង្កើនផល នៅតាមសហករណ៍នានាទៀត ។ តែក្នុងពេលដែលកងនេះកំពុងធ្វើស្រែខ្លួនក៏ដោយ បើសហករណ៍នានា មានការចាំបាច់ជាបន្ទាន់ ក៏កងចល័តនេះ វាចាត់បែងកម្លាំងរបស់វា មួយផ្នែកធំ ឲ្យទៅជួយខាងសហករណ៍នានាសិនដែរ ។

ភារកិច្ចវាក្នុងពេលដែលចល័តទៅជួយ តាមសហករណ៍នានា មានដូចតទៅ :

00063429

— កាប់កន្ធារ ហែកស្រែថ្មី ចំពោះសហករណ៍ណា ដែលខ្វះដី ឬមានដីតិច

— ជួយភ្ជួររាស់ដកស្ទូង ចំពោះសហករណ៍ណា ដែលមានទឹកមុនគេ ហើយខ្វះកម្លាំងវាយសំរុកធ្វើឲ្យទាន់ទឹក ។

— ជួយលើកទំនប់ ជីកប្រឡាយ បង្ហូរទឹកពីស្ទឹងទៅវាលស្រែ ចំពោះតំបន់ណាដែលខ្វះទឹក ឬដែលមានភ្លៀងធ្លាក់មិនគ្រប់គ្រាន់ ។

— ជួយកាប់រំលាយភ្លឺស្រែតូចៗពីសង្គមចាស់ ហើយជួយលើកជាប្រព័ន្ធភ្លឺស្រែថ្មី ខ្វាត់ខ្វែងជាក្រឡាឈើ គ្រាន់ដើម្បីទប់ទឹកភ្លៀងឲ្យដក់ជាប់នៅក្នុងស្រែ ចំពោះកន្លែងណាដែលមានភ្លៀងធ្លាក់គ្រប់គ្រាន់ តែពុំទាន់មានពិសោធន៍ធ្វើប្រព័ន្ធភ្លឺថ្មី ដើម្បីប្រើប្រាស់ទឹកភ្លៀងនេះឲ្យបានពេញទំហឹង ។

— ជួយប្រូតកាត់ ឲ្យបានទាន់ពេលវេលា កុំឲ្យស្រូវទុំត្រូវភ្លៀងខូច ឬកុំឲ្យស្រូវបាក់កខូចទាន់ ចំពោះក្រុមសហករណ៍ណា ឬតំបន់ណា ដែលមានស្រូវទុំច្រើនមុនគេ ហើយកម្លាំងក្នុងសហករណ៍នោះសំរុកប្រូតកាត់មិនទាន់ ។

... ។ល។

E3/729

យុវជន-យុវនារី នៃកងផលិតចល័តទាំងនេះ បានវាយសំរុកបំពេញការកិច្ច ទាំងប៉ុន្មានខាងលើនេះ យ៉ាងសស្រាក់សស្រាំ ទាំងយប់ទាំងថ្ងៃ ដោយពុះពារឆ្លងគ្រប់ឧបសគ្គ ទ្រាំទ្រការលំបាកហត់នឿយ ក្តៅរងា ភ្លៀង ខ្យល់ ត្រាំទឹក ត្រាំភក់ ដេកនៅតែក្នុងជំរុំកៅស៊ូ តាមព្រៃភ្នំម្ដោត ។ល។ តែបងប្អូនរីករាយ ដេះថ្លា និងសុទិដ្ឋិនិយមបដិវត្តជានិច្ច គិតតែពីធ្វើយ៉ាងណា សំរេចការកិច្ចរបស់ខ្លួនខាងលើនេះ ឲ្យបានជោគជ័យទាំងស្រុង ។ ដូច្នេះ ហើយបានតែកងផលិតចល័តនេះ ចេញទៅធ្វើសកម្មភាពនៅត្រង់ណាហើយ នៅកន្លែងនោះ គឺប្រាកដជាបើករបាញផ្ទុះធ្លាយទាំងអស់ គ្មានកិច្ចការអ្វីដែលថាធ្វើមិនកើត គ្មានបញ្ហាស្មុគស្មាញអ្វីដែលថាដោះស្រាយមិនបាននោះឡើយ ។

ដូច្នេះ ចាប់តាំងពីពេលដែលកងផលិតចល័តនេះត្រូវបានបង្កើតឡើង ម៉្យាងកងចល័តនេះបានរួមចំណែកយ៉ាងសកម្ម និងសក្តិសិទ្ធិបំផុត ក្នុងការបំផុសបំផុលនិងជំរុញចលនាបង្កបង្កើនផល ក៏ដូចក្នុងការដោះស្រាយបញ្ហាស្មុគស្មាញ ដែលកើតមានឡើងនៅក្នុងចលនាបង្កបង្កើនផលនៅក្នុងភូមិភាគពាយ័ព្យដែរ ។ ម៉្យាងទៀត កងផលិតចល័តនេះ វាមានតួនាទីឃោសនាអប់រំផង និងផ្សព្វផ្សាយនូវពិសោធន៍បច្ចេកទេសបង្កបង្កើនផលផ្សេងៗ ដែលថ្មី

E3/729

ល្អពីសហករណ៍មួយ ទៅសហករណ៍មួយ ពីតំបន់មួយទៅតំបន់មួយ ៗ ហើយម្យ៉ាងទៀត ដោយវាមានការចាត់តាំងច្បាស់លាស់ ទឹងខ្ពស់ មានអង្គការ-វិន័យម៉ត់ចត់ត្រឹមត្រូវ របៀបជាយោធាទាំងក្នុងការរស់នៅ ទាំងក្នុងពេលធ្វើការងារ កងផលិតបល័តនេះ បានទៅជាគំរូប្រយុទ្ធស្របទឹងជម្មជាតិ ក៏ដូចប្រយុទ្ធដោះស្រាយទំនាស់ នឹងការស្គ្រែស្គ្រាញក្នុងចលនាបង្កបង្កើនផល ជាគំរូក្នុងការត្រាំទ្រលំបាក ហត់នឿយ សព្វបែបយ៉ាង មិនដែលរាថយ មិនដែលត្អូញត្អែរមួយម៉ាត់ឡើយ ៗ វាក៏ជាគំរូលះបង់ខ្ពស់គ្មានគិតផលប្រយោជន៍ស្ងួនតួ របស់បុគ្គលខ្លួន ក៏ដូចជារបស់អង្គភាពខ្លួន ធ្វើយ៉ាងណាឲ្យតែផលប្រយោជន៍រួម របស់ប្រជាជន របស់សហករណ៍នឹងរបស់ប្រទេសជាតិ បានចំរើនលូតលាស់ ៗ ដូច្នេះ វាធ្វើជាគំរូឲ្យដល់សហករណ៍នានា ក្នុងការគិតគូរផលប្រយោជន៍សមូហភាពធំទូលាយខ្ពស់បំផុត ៗ

៣. ស្មារតីប្រយុទ្ធ ធ្វើការងារបដិវត្ត របស់យុទ្ធជនពិការឃើង នៅស្រុកពញាក្រែក ខេត្តកំពង់ចាម

នៅក្នុងមន្ទីរស្រុកពញាក្រែក ខេត្តកំពង់ចាមសព្វថ្ងៃ

នេះជាក្រុមយុទ្ធនារីកំពុងត្បាញបង្គីរាប់រយរាប់ពាន់ ត្រៀមបំរុងចុះលើកភ្លឺស្រែ តាមរបៀបថ្មី ឲ្យបានខ្វាត់ខ្វែងទូទៅ ដើម្បីបង្កើនទិនផលស្រូវ ឲ្យឡើង ៣ តោន ក្នុង ១ ហិកតា ។

00063431

E3/729

មានបងប្អូនយុទ្ធជនពិការ កាលពីសម័យសង្គ្រាមបដិវត្តមួយចំនួន បងប្អូនទាំងនេះ សុទ្ធតែបានទទួលការទំនុកបំរុង ថែបំប៉នគ្រប់បែបយ៉ាង អំពីបក្ស មានតាំងពីថ្នាំសង្កូវ ផ្ទះសំបែង សំលៀកបំពាក់ រហូតដល់សតិអារម្មណ៍ នយោបាយទៀត ។ ទោះបីជាយ៉ាងនេះក៏ដោយ ក៏បងប្អូនយើង មិនបេះនៅទំនេរដៃដែរ ។ បងប្អូនខ្លះ បានចុះទៅជួយបង្ហាត់បង្រៀនអក្សរ នឹងលេខឲ្យដល់កុមារ ។ កុមារនៅតាមមូលដ្ឋានភូមិ-ឃុំ ។ បងប្អូនខ្លះ ចុះប្រឡូកបង្កបង្កើនផលជាមួយបងប្អូនឯទៀត ។ នៅក្នុងមន្ទីរ ឬជាមួយប្រជាជននៅក្នុងសហករណ៍ បងប្អូនខ្លះចុះប្រឡូកភ្ជួររាស់ ដកស្ទូង នឹងដាំដំណាំយុទ្ធសាស្ត្របន្ទាប់បន្សំផ្សេងទៀត មានដំឡូង ចេក ដូង អំពៅជាដើម នៅក្នុងមន្ទីរ ឬនៅក្រៅមន្ទីរ គ្មានទុកដីឲ្យសល់ទំនេរឡើយ ។ បងប្អូនខ្លះ ទៅជួយឃ្វាលគោ-សេះ ជួយថែបំប៉នគោ-ក្របី-សេះ បោសសំអាតក្រោល កើបអាចម៍វាយកទៅដាក់ក្នុងរណ្តៅដី ។ ទន្ទឹមគ្នានេះ បងប្អូនក៏នៅបានចិញ្ចឹមសត្វ មានជ្រូក មាន់ ទាជាដើម យកសាច់ឧបត្ថម្ភមន្ទីរខ្លួន ដោយស្មារតីឯករាជ-ម្ចាស់ការខ្លួនឧបត្ថម្ភខ្លួនកំរិតខ្ពស់ ។ បងប្អូនខ្លះ ចិតបុស្សី ឬផ្តៅ ធ្វើល្អី កញ្ជើ បង្គីទុក ប្រើប្រាស់នៅក្នុងមន្ទីរផង នឹងឧបត្ថម្ភសហករណ៍ផ្សេងៗផង ក្នុងពេលដែលបងប្អូនសហករណ៍ ជាប់ដៃលើកទំនប់ ។

00063432

ធ្វើលប ធ្វើទ្រូយកទៅដាក់ក្នុងទឹកទំនប់ស្ទឹងបាក់កាយ ដីធំល្វឹងល្វើយ ដើម្បីកត្រីហូប ។ បងប្អូនខ្លះទៀត ដែលមានបច្ចេកទេស ជួយជួសជុលរហាត់ទឹក ផាល នង្គ័ល រទាស់ រទេះគោ ឬរទេះសេះ របស់សហករណ៍ ឬមន្ទីរនានា ។ ជួយសង់ផ្ទះ សង់សាលារៀនឲ្យកុមារ ឬធ្វើឃ្លាំងទុកសំភារៈរបស់អង្គការ ។ល។

ក្នុងឋានៈជាយុទ្ធជនពិការ បងប្អូនមានសុភមង្គលណាស់ ដោយបានប្រយុទ្ធបំពេញភារកិច្ចបដិវត្ត បង្កបង្កើនផលជាមួយប្រជាជនកសិករយើង នឹងយុទ្ធជន-យុទ្ធនារីយើងទៀតៗដើម្បីរួមចំណែកការពារ និងកសាងប្រទេស ទៅតាមទិសដៅរបស់បក្ស ឲ្យបានឆាប់រហ័សបំផុត ។

*

* *

E3/729

កំណាព្យ

កុំភ្លេចគំនុំឈាម
បុព្វបុរសបដិវត្តយើង

១. ភ្ជាប់នឹងដើមស្វាយ	អូរកំបុត
ខ្ទាំងចងយើងផុត	ដីមួយព្យាម
កូនមើលស្វាយនេះ	ងាប់ស្វិតក្រៀម
ព្រោះឈាមយើងហូរ	ស្រោចសិបឆ្នាំ ។
២. ដៃជាប់ចំណង	មាត់ស្រែកហៅ
"ជយោបដិវត្ត"	ជាប្រចាំ
ពោះត្រូវធ្លាយធ្លុះ	សុសរសៅ
មាត់ផ្ដាំឲ្យត	វេនកុំអាក់ ។

00063433

E3/729

៣.	ឈាមហូរស្រោចទាល់	ងាប់ស្វាយតំ
	ហូរផ្គុំកក់គំ	កុំវណ្ណៈ
	បុព្វបុរសយើង	គ្មានថយថ្នាក់
	សស្រាំសស្រាក់	ធ្វើបដិវត្ត ។
៤.	ចងផើងព្យួរនឹង	ដើមកណ្ដាល
	ហើយយោលបុកក្ដុំ	ថែមធាក់ទាត់
	ស្បែកផាចរយ៉ៃ	ឆ្អឹងបាក់ភ្លាត់
	ខ្សែព្យួររុំព័ទ្ធ	ដៃសណ្ដក ។
៥.	ឈាមចេញពីខ្លួន	ហូរខ្លោល ។
	ស្រោចទាល់កណ្ដាល	ព្រុះសំបក
	បៀមឈាមក្របាម	ផាប់ផាំកក
	ឈាមស្រោចឥតស្រក	ទាល់ងាប់ដើម ។
៦.	ដម្កើមនៅមាន	យើងប្រយុទ្ធ
	សម្ពុតស្មារតី	ខ្មាំងរួញថ្លើម
	“ ជយោប្រជា	ជនដ៏ឆ្នើម ”
	ខ្មាំងផ្ដើមទាល់ច្រក	ភ័យស្លន់ស្លក់ ។
៧.	កណ្ដាលនឹងស្វាយ	ទាំងពីរហ្នឹង
	ងាប់ហើយតែរឹង	ឈរច្រងក់
	ដូចបុព្វបុរស	យើងស្ទុះហក់
	ប្រដាងបក់គ្រី	ទង់ប្រយុទ្ធ ។
៨.	ខ្មាំងប្រដាជាតិ	ខ្មាំងវណ្ណៈ

	រលំឥតរោក	ញ័ររន្ធត់
	រលាយរលត់	ខ្ទេចខ្ទីផុត
	យើងផុតបន្ត	ភ្លើងវណ្ណៈ ។
៩.	កូនអើយឈាមយើង	ហូរប៉ុណ្ណឹង
	បើថ្លឹងនៅស្រាល	ច្រើនជាន់ថ្នាក់
	កម្មករ-កសិករ	រួមវណ្ណៈ
	បង្ហូរស្រោចចាក់	ក្រាលផែនដី ។
១០.	កណ្ដាលនឹងស្វាយ	ផុតកំហឹង
	កូនប្រឹងការពារ	កសាងថ្មី
	សង្គមស្មើភាព	យើងឲ្យល្បី
	ចាំងចោលរស្មី	រុងរឿងឆ្ងាយ ។
១១.	ជំហរតស៊ូ	វណ្ណៈស្រួច
	សំរួចកុំឈប់	កុំជិនណាយ
	កុំគិតតែភ្លើត	ភ្លើនសប្បាយ
	កុំភ្លេចឈាមខ្ចាយ	រាប់សិបឆ្នាំ ។
១២.	កណ្ដាលនឹងស្វាយ	នៅត្រដែត
	ឈរប្រាប់សព្វហេតុ	ឲ្យកូនចាំ
	ឈាមស្រស់បដិវត្ត	ពលីកម្ម
	ចារិកផ្សារផ្សាំ	គ្រប់ទិសទី ។

00063434

E3/729